Oferta especial
Manaco
$b.-999
$b.-599
Mod.79

PRESENCIA

MATUTINO FUNDADO EL 28 DE MARZO DE 1952
AÑO XXXI-Nº. 8.602-LA PAZ, BOLIVIA, SABADO 26 DE JUNIO DE 1982-18 PAGINAS-$b. 15.00

Oferta especial
Manaco
$b.-899
$b.-799
Mod.28

Bolivia acepta formar parte de la Asociación de Productores de Estaño

Bolivia fue oficialmente invitada por Malasia, Tailandia e Indonesia a formar parte de la Asociación de Países Productores de Estaño, cuya creación fue anunciada el martes pasado en la ciudad de Kuala Lumpur.

El Ministro de Minería, Cnl. Carlos Morales, dijo ayer que esa invitación fue inmediatamente aceptada por el gobierno boliviano. Sin embargo, explicó, la incorporación formal de Bolivia a esa agrupación se producirá en octubre próximo, cuando se realice, en Yakarta, Indonesia, una reunión de ministros de minería de los países productores de estaño.

El martes de la próxima semana, se realizará en Bangkok, Tailandia, una reunión de representantes especiales de los productores de estaño, con objeto de discutir los documentos constitutivos de la nueva asociación.

Por razones de tiempo y en vista de los problemas económicos nacionales, no viajará ninguna delegación desde La Paz. Bolivia estará representada por un miembro de la embajada en Malasia.

El Ministro de Minería reiteró ayer que Bolivia respalda a la Asociación de Productores de Estaño, debido a la necesidad de ejercer un mejor control sobre los precios y lograr una mayor influencia sobre el mercado de ese metal.

Afirmó que, aunque ya se han logrado coincidencias básicas, falta todavía discutir los alcances que tendrá la nueva agrupación.

Consultado sobre el Sexto Convenio Internacional del Estaño confirmó informaciones en sentido de que ese acuerdo entrará en vigencia provisional el próximo primero de julio.

"Pero pienso que el Sexto Convenio y el mismo CIE tendrán que analizar seriamente su existencia. Lo que a Bolivia le interesa, ahora, es fortalecer la unidad de los productores de estaño, cuya asociación podría desempeñar un papel similar al que cumple la OPEP en el mercado del petróleo", añadió.

Finalmente, expresó su confianza en que todos los países productores de estaño formen parte de la nueva asociación.

Renunció Haig y fue nombrado en su reemplazo George Shultz

El ex Secretario de Estado señala, en su dimisión, que política exterior de EE.UU. carece de "consistencia, claridad y firmeza"

WASHINGTON, 25 (AP) - Alexander M. Haig renunció hoy al cargo de Secretario de Estado por considerar que la política exterior norteamericana carece de "consistencia, claridad y firmeza de propósitos".

El presidente Ronald Reagan anunció el sorpresivo cambio de gabinete y dijo que Haig será reemplazado por el ex titular de Hacienda, George P. Shultz.

El anuncio original lo hizo Reagan en una transmisión a todo el país y posteriormente Haig ofreció una conferencia de prensa en la que explicó las razones de su decisión.

"Con gran pesar he aceptado la renuncia del secretario de Estado Alexander Haig. He nombrado para sucederlo a George Shultz, quien ha aceptado el cargo", dijo Reagan al hacer el anuncio.

Haig reveló el texto de su carta renuncia poco después del anuncio de Reagan.

Expresó en su carta al Presidente que "en meses recientes, se me ha hecho claro que la política exterior en que nos embarcamos juntos se estaba apartando de ese cuidadoso derrotero que habíamos trazado".

"Bajo estas circunstancias, siento que era necesario pedir que acepte mi renuncia".

Haig se negó a contestar preguntas de los periodistas, pero dijo que está "muy satisfecho de que George Shultz, un amigo de muchos años, haya aceptado el pedido del Presidente" de convertirse en el nuevo Secretario de Estado.

Haig no dijo a quien culpaba por las supuestas inconsistencias o falta de firmeza de la política exterior del gobierno de Reagan, ni dijo qué aspectos de esa política causaron su renuncia.

Durante su desempeño en el cargo se enfrascó en reiteradas polémicas con otros funcionarios del gobierno. No hubo informes recientes de disputas internas y una fuente que se negó a ser identificada dijo que fue "una cuestión de acumulación", no una razón específica, lo que precipitó el retiro del funcionario.

Haig, de 57 años de edad, fue Comandante de las Fuerzas de la Organización del Tratado del Atlántico Norte en Europa, alto asistente de Henry Kissinger en el Consejo Nacional de Seguridad y Secretario de la Presidencia durante los últimos meses de Watergate.

Shultz, de 61 años, es presidente de Bechtel Group, una empresa internacional combinada de construcción e ingeniería. Su oficina dijo que estaba en Londres y proyectaba regresar a Washington el domingo.

Fue Secretario de Trabajo, Director del Presupuesto, y más tarde Secretario de Hacienda durante el gobierno de Richard Nixon. Se había conjeturado que podía ser designado por Reagan para el portafolio de Estado, pero el nombramiento recayó en Haig y Shultz continuó en la industria privada.

RENUNCIA

WASHINGTON, 25 (L-R) -El siguiente es el texto de la carta que el secretario de Estado Alexander Haig envió al presidente Ronald Reagan:

"Estimado señor Presidente: Su ascenso a la Presidencia el 20 de enero de 1981, significó la oportunidad de una nueva política exterior que miraría hacia adelante, apoyada en los pilares de la fuerza y la compasión".

"Creo que compartimos una visión del papel de los Estados Unidos en el mundo, como líder de los hombres libres e inspiración para todos. Estuvimos de acuerdo en que la consistencia, la claridad y la constancia de propósitos eran esenciales a su buen éxito.

"Fue en este espíritu que acepté servirle como Secretario de Estado".

"En los meses recientes, quedó claro para mí que la política exterior en que nos embarcamos juntos, comenzó a alejarse de ese cuidadoso curso que nos habíamos trazado".

"Bajo estas circunstancias, considero necesario pedirle a usted que acepte mi renuncia".

"Siempre atesoraré la confianza que usted depositó en mí, fue un gran honor servir en vuestro gobierno y le deseo todo el éxito en el futuro".

"Sinceramente suyo" (fin del texto).

NUEVO SECRETARIO DE ESTADO.- Nueva York, 25 (AP).- George Shultz, a la izquierda, que reemplaza al Secretario de Estado Alexander Haig (a la derecha) quien presentó renuncia a su cargo en forma inesperada (Radiofoto AP).

El 1º de julio serán reiniciadas las actividades políticas en la Argentina

Dirigentes de partidos califican como "hecho histórico" la reunión con el presidente designado, Reynaldo Bignone

HERIDOS BRITANICOS.- Montevideo, 25 (AP).- Soldados británicos heridos en la guerra de las Malvinas bajan del buque hospital "Herald" que los condujo al Puerto de Montevideo, para luego ser trasladados a Londres, en la misma forma que se procedió con otros heridos procedentes del Atlántico Sur (Radiofoto AP).

BUENOS AIRES, 25 (AP).- Dirigentes políticos calificaron hoy de "hecho histórico" su reunión con el Presidente designado General Reynaldo Bignone, en que éste anunció que a partir del primero de julio se permitirán las actividades políticas y a más tardar en marzo de 1984 se entregará el Poder a los civiles.

Bignone, que recibió anoche en el edificio del Congreso Nacional a los dirigentes de 13 partidos políticos reconocidos, incluyendo a los mayoritarios del peronismo y radicalismo, calificó también la reunión de "realmente trascendente".

El Presidente designado para reemplazar al General Leopoldo F. Galtieri, virtualmente destituido por el fracaso militar argentino frente a Gran Bretaña, dijo que al asumir la Presidencia el primero de julio quedará levantada la veda política, aunque no estuviera firmado aún el decreto que deroga la proscripción impuesta cuando los militares tomaron el Poder, en marzo de 1976.

Se entiende, además, que la medida alcanzará también a las actividades sindicales. El General Bignone no se refirió empero al estado de sitio que rige desde antes del gobierno militar.

Los dirigentes políticos pidieron el retorno al "estado de derecho", pero no hubo respuesta concreta sobre el estado de sitio durante la reunión de cuatro horas.

Bignone dijo también que no podía dar fechas para la aprobación del estatuto de los partidos políticos, pero se sabe que será sancionado el mes próximo para comenzar la reorganización de las agrupaciones.

Otro aspecto considerado positivo por los políticos fue la promesa del General Bignone de ajustar la política económica liberal a las circunstancias actuales del país, tal como han pedido vastos sectores nacionales.

Bignone fue aplaudido por los dirigentes cuando dijo que "el plazo máximo fijado para que el país esté institucionalizado será a más tardar... marzo de 1984".

Deolindo Bittel, Vicepresidente del Movimiento Justicialista (peronista), calificó el encuentro como un "hecho histórico". Describió al Presidente designado por el Ejército como un hombre que "inspira respeto" y que parece animado por "las más nobles intenciones".

Carlos Contín, presidente de la Unión Cívica Radical, el segundo partido en importancia después del peronismo, afirmó que "nos encontramos con un hombre que denota firmeza, convicción, y que es un demócrata convencido".

Expresó su complacencia porque "Bignone afirmó categóricamente que el objetivo fundamental es la institucionalización del país".

Bignone realiza consultas para designar su gabinete

BUENOS AIRES, 25 (AFE).- El Presidente designado, Gral. Reynaldo Bignone, intensificó hoy sus tareas tendientes a formar el gabinete ministerial, que lo acompañará en su labor de gobierno a partir del 1º de julio.

Bignone trabajó hoy en la casa que ocupa en la Escuela Superior de Guerra, secundado por un equipo de colaboradores que integran los coroneles Enrico Minucci, Marcos Padilla, Alfredo Atozki y Adolfo Alvarez y el teniente coronel Carlos Cerusico.

La próxima semana, el presidente designado, que se reunió anoche con dirigentes políticos, mantendrá contactos con empresarios y sindicalistas. En las esferas gubernamentales se especula que quienes cuentan con mayores posibilidades para ocupar el cargo de Ministro del Interior son los Generales Juan Bautista Sasian y Carlos Alberto Martínez, aunque éste último habría declinado el ofrecimiento.

También se menciona al actual Embajador en Caracas, Enrique Aguirre Lanari.

Otras fuentes dan al doctor Raúl Quijano como posible Canciller cargo que ya ocupó durante la Presidencia de María Martínez de Perón y a José María Degnino Pastore como Ministro de Economía, puesto que desempeñó durante la Presidencia del General Juan Carlos Onganía.

Algunos diarios estimaron que el doctor Lucas Lennon, actual Ministro de Justicia, continuaría al frente de esa cartera.

Israel acordó cese de fuego en El Líbano

TEL AVIV, 25 (L.R.).- Israel acordó un cese del fuego total en El Líbano a partir de las 18.00 GMT de esta noche, dijo un estrecho colaborador del Primer Ministro Menachem Begin.

El acuerdo israelí fue transmitido al enviado especial de los Estados Unidos Philip Habib, quien se encuentra en Beirut, añadió el Director del Despacho de Begin, Yehiel Kadishai.

El funcionario dijo que la calma impera en El Líbano a partir de ese momento.

El anuncio sobre el cese del fuego se conoció después de uno de los más intensos ataques de las fuerzas terrestres y aéreas judías contra las posiciones palestinas y sirias en El Líbano.

El de esta noche es el cuarto anuncio de un cese del fuego desde que Israel envadió El Líbano, hace unas tres semanas.

Para justificar su incursión en El Líbano, las autoridades judías afirmaron que deseaban establecer una faja de 40 kilómetros de ancho entre la frontera israelí y el territorio libanés aledaño en la que no pudieran operar los guerrilleros palestinos, la destrucción de sus baluartes en Beirut y la expulsión de las fuerzas sirias de país.

Previamente, el ministro de Defensa, Ariel Sharon, dijo que Israel había alcanzado dos de sus objetivos -la virtual destrucción de la maquinaria bélica de la organización para la liberación de Palestina (OLP) y el repliegue de los efectivos sirios.

RENUNCIA

BEIRUT, 25 (AP).- - El Primer Ministro libanés musulmán Shafik Wazzan renunció hoy a su cargo, acusando a los israelíes de sabotear sus esfuerzos de paz con incesantes bombardeos por aire, mar y tierra contra el sector oeste de Beirut, y con una ofensiva de tanques en las colinas que rodean la capital.

Wazzan, de 57 años, dijo a los periodistas con voz alterada por la emoción que los continuos ataques israelíes constituían "una intensificada extensión que me incapacita para ejecutar los deberes de mi cargo".

En su carácter de Jefe de Gobierno y miembro del Consejo de Salvación Nacional recientemente creado, Wazzan intentó durante dos semanas negociar una cesación del fuego entre los israelíes y los guerrilleros de la Organización para la Liberación de Palestina (OLP), con la esperanza de evitar sangrientas luchas callejeras por el control del oeste de Beirut.

Pero las conversaciones iniciadas con el enviado presidencial estadounidense Philip C. Habib como vocero informal de los israelíes, se vieron estancadas debido a la insistencia israelí sobre una rendición de los guerrilleros palestinos, lo cual resultaba "inaceptable" para la OLP.

Otro integrante del Consejo para la Salvación Nacional, el dirigente druso Walid Humblatt, que encabeza una coalición de musulmanes izquierdistas y palestinos, también anunció su renuncia por lo que dijo era la negativa israelí de aceptar una cesación del fuego y permitir a los jefes de la OLP una retirada honorable de su asedio en Beirut occidental.

Las renuncias de Wazzan y Jumblatt han paralizado, por lo menos temporalmente, los esfuerzos libaneses para la paz.

Aumenta la tensión en relaciones de Iglesia y gobierno brasileños

Obispos condenan la sentencia de cárcel contra dos sacerdotes y objetan la ley de seguridad nacional

RIO DE JANEIRO, 25 (AP).- Las ocasionalmente tensas relaciones entre la Iglesia y el Estado parecen haber alcanzado un punto crítico tras la divulgación de un documento en el que la jerarquía católica condena la sentencia de cárcel contra dos sacerdotes franceses y objeta la ley de seguridad nacional.

El documento de la Conferencia Nacional de Obispos de Brasil (CNBB), el principal órgano de la Iglesia Católica Brasileña, afirma que el juicio no fue contra los sacerdotes sino contra la labor pastoral de la Iglesia. Advierte que ese trabajo continuará a pesar de "la persecución abierta o declarada".

También subraya la necesidad de una reforma agraria que "haga justicia y reconozca los derechos fundamentales a la propiedad de la tierra de quien efectivamente la trabaja".

La declaración, considerada el más severo pronunciamiento de la Iglesia desde que el Presidente Joao Figueiredo asumió el Poder en 1979, fue publicada 48 horas después de conocida la sentencia de los sacerdotes Aristides Camio y Francois Gouriou y 13 campesinos. Los religiosos fueron condenados por un tribunal militar a 10 y 15 años de prisión respectivamente y los campesinos a penas que oscilan entre los 6 y 9 años de cárcel.

De acuerdo con la ley de seguridad nacional, los sacerdotes fueron condenados por "incitar a la desobediencia colectiva de las leyes y a la lucha de clases". El tribunal los responsabilizó de incitar a los campesinos a una emboscada en la que murió un hacendado y resultaron heridos dos policías.

El secretario general de la CNBB, Luciano Méndes de Almeida, dijo que la existencia de la ley de seguridad nacional "choca" con las intenciones del gobierno de llevar al país hacia la democracia.

Durante el gobierno de Figueiredo las fricciones entre la Iglesia y el Estado disminuyeron, pese a la expulsión del sacerdote italiano Vito Miracapillo en octubre de 1980, un proceso contra el sacerdote Reginaldo Veloso y amenazas de expulsión o de juicios contra otros religiosos.

Pero en varias oportunidades, las autoridades han denunciado lo que califican de "infiltración comunista" dentro de la Iglesia. La Iglesia rechaza estos cargos y alega que existe una mala interpretación de su trabajo evangélico.

La Iglesia, fiel a su doctrina de "opción preferencial por los pobres", realiza labor pastoral en defensa de colonos, campesinos e indígenas que luchan por la tenencia de tierra.

Los padres Camio y Gouriou trabajaban en una zona en donde esa clase de conflictos son más agudos y han dejado varios muertos.

El gobierno no formuló comentarios sobre el documento de la CNBB. El periódico "Jornal do Brasil", dice en un editorial hoy que transformar el juicio de los sacerdotes en piedra de choque en las relaciones entre la Iglesia y el Estado y utilizarlo como medida del proceso de apertura política, es "atribuir a un caso tenebroso una importancia asustadora".

El anuncio de Reagan

WASHINGTON, 25 (LR).- El siguiente es el texto del breve anuncio del Presidente Ronald Reagan a los periodistas, en que informa sobre la renuncia del Secretario de Estado Alexander Haig:

"Damas y caballeros: déjenme decirles antes que nada que voy a hacer un anuncio, muy breve. No habrá, no responderé preguntas después. Entiendo que hay una conferencia de prensa programada para la semana que viene".

"Es un anuncio que lamento mucho tener que hacer y que concierne a un miembro de nuestro gobierno que ha servido a este país por 40 años más allá del llamado al deber, me ha servido a mí, muy bien y muy fielmente. He respetado y admirado su sabiduría y consejo todo el tiempo que lleva nuestro gobierno pero ahora renuncia y deja su servicio al gobierno luego de todo este gran período".

"Es con gran pena que acepté la renuncia del Secretario de Estado Alexander Haig".

"Estoy proponiendo a su sucesor para reemplazarlo, y el ya aceptó. Es George Schultz y este es mi anuncio. Nuevamente, como ya dije, es un anuncio que hago con gran dolor"

EE.UU. pide ayuda para convencer a palestinos que dejen Beirut

WASHINGTON, 25 (EFE)- El gobierno norteamericano se ha puesto en contacto con una serie de países (Arabia Saudita, Siria, Egipto, Francia...) para solicitar su cooperación en el intento de convencer a la OLP de que se vaya de Beirut.

Larry Speakes, el portavoz oficial de la Casa Blanca, confirmó que el Primer Ministro israelí, Menajem Begin, ha solicitado formalmente al Presidente norteamericano, Ronald Reagan, que sus tropas no aniquilaran a los guerrilleros palestinos que quedan en la capital libanesa.

Al mismo tiempo, las autoridades de Tel Aviv han dejado en claro que en sus planes no figura el levantamiento del sitio de Beirut, y mucho menos su retirada del Líbano, hasta que no termine la "operación de "limpieza" de las guerrillas palestinas, que dio pie a la invasión.

La administración Reagan considera que la mejor fórmula de solución consistiría en que la Organización para la Liberación de Palestina entregara voluntariamente sus armas al Ejército de Israel.

El deseo de Norteamérica es que los palestinos emprendan un nuevo éxodo y abandonen no sólo Beirut, sino El Líbano, para buscar asilo en un país árabe amigo de su causa, desde el cual no representen una amenaza inminente para el Estado judío.

Los analistas norteamericanos estiman que con el ataque israelí la OLP ha sufrido un golpe casi mortal, desde el punto de vista de su estructura militar, pero que probablemente sobrevivirá como organización política y se radicalizará idológicamente.

En este sentido, fuentes oficiales de Washington señalaron hoy que las autoridades norteamericanas se han puesto en contacto con los gobiernos de Francia, Arabia Saudita, Siria y Egipto para "explorar las distintas posibilidades".

El deseo de la administración Reagan de no provocar al irascible Menajen Begin y de que no se deterioren las relaciones entre Washington y Tel Aviv ha hecho que Estados Unidos adopte una actitud ambigua en el conflicto de Oriente Medio.

REFUGIADOS LIBANESES.- Tiro, El Líbano, 25 (AP).- Fotografía tomada el 8 de junio muestra a refugiados libaneses detrás de alambradas de púa y vigilados por soldados israelíes. Los ataques de Israel a la capital libanesa ha dado lugar a que aumente considerablemente el número de refugiados (Radiofoto AP).

FMI afirma que no presiona sobre gobierno de Bolivia

WASHINGTON, 25 (EFE).- El Fondo Monetario Internacional (FMI) no ejerce presiones sobre el gobierno de BOLIVIA para que adopte una determinada política económica, dijeron a "EFE" altas autoridades del organismo, con sede en Washington.

Las citadas fuentes especificaron que las reiteradas misiones que viajaron a La Paz cumplen con estrictas normas, relacionadas con "las distintas opciones" que sugiere el "FMI" para el "ajuste" económico boliviano.

Desde hace un año, aproximadamente, el régimen militar de La Paz intenta conseguir un respaldo financiero de unos 240 millones de dólares del "FMI" para iniciar un plan de recuperación económica.

El "FMI" considera que las autoridades bolivianas deben aplicar estrictas medidas de austeridad, equilibrar la balanza comercial y eliminar todo tipo de subvenciones.

"Es preferible hacer ahora un sacrificio general que verse después en la total imposibilidad de aplicar un programa de recuperación", dijo a "EFE" una alta autoridad del Fondo.

Según las autoridades del "FMI" consultadas por "EFE", la política del fondo ha sido aprobada por las naciones miembros con el propósito de buscar el equilibrio financiero internacional.

Se pide más celeridad en envío de ayuda a las zonas inundadas

El Comité de Emergencia pro damnificados de las inundaciones del Beni ha planteado al Presidente de la República que se dé mayor dinámica al programa de socorro a las regiones afectadas, además de que se elabore y se ponga en marcha un adecuado programa de reconstrucción de las mismas.

El referido planteamiento ha sido hecho mediante memorial dirigido al Gral. Celso Torrelio, cuyos firmantes, Germán Vargas Martínez, Hans Dellien S., Elia Arfey y Sergio Iriarte, hacen hincapié en que urge una atención del gobierno a esos asuntos, debido a su importancia humana y económica.

La entidad peticionaria, al destacar la eficiencia y el valor de la ayuda internacional que se ha remitido a Bolivia para socorrer a los damnificados de las inundaciones, expresa que gran parte de la misma no ha podido ser movilizada, debido a diversos factores, que deben ser superados de inmediato, tanto para cumplir con la finalidad de esa ayuda como para que no se corra el riesgo de perder otras que se podrían ofrecer en el futuro.

En consideración a que uno de los factores que no permite la movilización de lotes de ayuda del Programa Mundial de Alimentos, almacenados en Trinidad y en La Paz, es el de que la Fuerza Aérea no cuenta con combustible, el Comité de Emergencia pro damnificados del Beni sugiere el traspaso, en favor de la Dirección de Defensa Civil, de los cinco millones de pesos que ofreció dar el Presidente de la República.

Un hecho que es resaltado en el mencionado memorial es el referente a que la movilización de toda ayuda es mucho más necesaria cuando las aguas comienzan a bajar, puesto que los damnificados no disponen de recursos de ningún tipo, porque los problemas de rehabilitación son múltiples y porque están expuestos a una serie de epidemias.

Se sugiere también que el saldo de la ayuda que proporcionó China Nacionalista (60.000 dólares) y la Comunidad Económica Europea (55.000 dólares) sea destinado para la construcción de un anillo defensivo en el perímetro urbano de Santa Ana del Yacuma, para preservarla de futuros peligros de inundación. Esa obra tendrá un costo de 150.000 dólares.

PLAN DE REHABILITACION

El documento dirigido al Gral. Torrelio hace hincapié en que no debe olvidarse que la ganadería del Beni ha resultado seriamente afectada por las últimas inundaciones y que, por tratarse de la principal fuente económica del Beni y una de las principales en el marco global del país, el gobierno está en la obligación de forjar y practicar un plan de rehabilitación inmediato.

El planteamiento abarca a la ayuda integral que se debe dar a los pobladores afectados, a fin de que alcancen su recuperación material y social.

Se solicita también que los ministerios de Planeamiento y el de Urbanismo elaboren programas de prevención de inundaciones, en base a estudios hidrográficos, para evitarlas de inmediato y no confrontar las dificultades y pérdidas que frecuentemente se producen por esa causa.

En lo que atañe a la ganadería, tanto los dirigentes del nombrado comité de emergencia como los comisionados de Santa Ana del Yacuma: el alcalde, Miguel Roca Iriarte, el representante del Comité Cívico provincial, José Alvarez Castedo y el delegado de las juntas vecinales, Ramiro Veréstegui, consideran que es necesario un apoyo total a ese sector productivo, dentro de una verdadera política de fomento y de retribución al precio de la carne.

PRIMERA COMUNION.- Aproximadamente ochenta niños, de la localidad cruceña de Samaipata, hicieron la Primera Comunión en una ceremonia de la que participó toda la población. Los niños fueron preparados por el párroco, R.P. Carlos, que también celebró la misa (Foto FRANCO para PRESENCIA).

Sesquicentenario de la universidad de Cochabamba se cumple en noviembre

COCHABAMBA, 25 (PRESENCIA).- Con diferentes actos, se celebrará el sesquicentenario de la fundación de la Universidad Mayor de San Simón, debiendo realizarse el acto central el 5 de noviembre del presente año, según informó el rector de esa casa de estudios, Arq. Freddy Aranibar Salazar.

Indicó que ese acontecimiento universitario tendrá el mayor realce posible, no obstante las actuales limitaciones económicas.

Se elaborará un amplio programa de carácter académico-científico y social, para destacar la importancia histórica de la creación de la universidad y su contribución, durante 150 años, en favor de la cultura nacional, la formación profesional y su aporte al desarrollo económico, social y político de la república.

Agregó que el Consejo Universitario, en su última reunión, ha decidido constituir una comisión para la preparación de los actos conmemorativos del acontecimiento.

Este organismo está constituido por el decano de la facultad de ciencias jurídicas como presidente; vocales: representantes de la Federación Universitaria Local, Sindicato de Docentes y de Trabajadores Administrativos, el secretario general de San Simón, el director del IESE y el director de Extensión Universitaria.

Por otro lado, se informó que el Consejo Universitario de San Simón procedió a la aprobación del calendario académico para la presente gestión.

Primer semestre 1982: segundos parciales, del 28 de junio al 24 de julio; evaluación final, del 2 de agosto al 28 de agosto; publicación y entrega de notas, hasta el 30 de agosto; descanso pedagógico, del 29 de agosto al 16 de septiembre.

Segundo semestre 1982: inscripciones, del primero al 8 de septiembre; iniciación de clases, 15 de septiembre; primer parcial, 25 de octubre al 15 de noviembre; segundo parcial, 6 al 23 de diciembre; evaluación final, del 10 al 26 de enero de 1983; publicación y entrega de notas, hasta el 31 de enero de 1983.

El rector de San Simón dijo que si el gobierno, especialmente el Ministerio de Finanzas, no atienden favorablemente el planteamiento económico que ha hecho la Universidad Boliviana, podría suceder que las actividades académicas y administrativas no cumplan con el calendario aprobado por el Consejo Universitario.

Falta de mercado para productos nacionales preocupa a fabriles

COCHABAMBA, 25 (PRESENCIA).- Hay preocupación y temor entre los fabriles de Cochabamba por la muerte de la industria nacional, que, al carecer de mercado, se vería obligada a cerrar sus puertas con grave perjuicio para los trabajadores.

En un ampliado recientemente realizado, se analizó la situación y se dijo que la falta de mercado afecta a la mayoría de las fábricas establecidas, no sólo en Cochabamba, sino en todo el país. En la oportunidad, se escuchó informes de los delegados fabriles que prestan servicios en determinadas fábricas, los que indicaron que, lamentablemente, las empresas estatales están conduciendo a la ruina a las fábricas porque recurren a licitaciones para adquirir herramientas, artefactos y otros productos que se manufacturan en el país, porque se los prefiere del extranjero.

Se citó el caso de la oposición a la producción de garrafas de PENPO, por parte de la COMIBOL, que hizo una licitación para comprar un considerable lote de esos envases de gas licuado, de industria brasileña.

El delegado de la fábrica Rubber señaló que las Fuerzas Armadas importan material básico de goma para la fabricación de calzados y botas para la tropa, con grave deterioro para la industria nacional.

Los informes dieron cuenta de que algunas fábricas proceden a otorgar vacaciones colectivas a sus dependientes, pero sin goce de haberes, lo que es un grave atentado a la magra economía de los trabajadores. Además de eso, se denunció también que otros centros industriales obligan a sus trabajadores a suscribir contratos temporarios de labores, quienes tienen que aceptar por temor a perder su fuente de trabajo.

Otro de los problemas que se confronta, es la falta de divisas, ya que el Banco Central no entrega dólares a los centros productores, para adquisición [illegible] y repuestos.

MAGISTERIO.- Los maestros de Potosí se ven obligados a realizar largas colas para cobrar sus haberes, que llegan siempre con considerable retrazo. La escena que se repite en forma permanente origina protestas de los mismos docentes, que consideran el hecho una "afrenta".

Corte de caña de azúcar será iniciado el lunes

SANTA CRUZ, 25 (PRESENCIA).- El lunes 28 de este mes comenzará la zafra cañera en este distrito, una de las actividades agrícolas más intensas y de mayor efecto multiplicador. Una semana después, los ingenios azucareros comenzarán la molienda, según anunciaron este jueves portavoces de esos sectores.

La molienda de caña en Santa Cruz comenzará con dos meses de atraso. Las consecuencias por el tiempo perdido están ya a la vista. Se pagará por días no trabajados a los jornaleros que fueron contratados en otros puntos del país.

Las últimas lluvias "han echado por tierra una inversión de diez millones de pesos que se había hecho en el arreglo de caminos hacia las zonas cañeras", dijo en ejecutivo de ingenio.

A fines de abril, cuando todavía las regiones cañeras estaban bajo el efecto de las inundaciones, se puso en marcha un programa multinstitucional para la rehabilitación de caminos (unos 1.250 kilómetros en total), para ese programa, los agricultores movilizaron sus tractores, las federaciones y asociaciones dieron dinero para diesel y mano de obra, los ingenios azucareros aportaron con equipo y recursos, instituciones de servicio se movilizaron con asesoramiento y equipo.

Cuando los trabajos estaban casi concluidos, con la apertura de brechas, arreglo de alcantarillas, reconstrucción de puentes de madera y elevación de plataformas, la lluvia cayó intensamente durante tres días sel presente mes.

"Tenemos que volver a arreglar los caminos, a reconstruir alcantarillas y puentes... De donde sacamos ahora recursos...?", se preguntó un dirigente cañero, al comentar la situación que debe confrontarse por lo menos las primeras semanas de zafra..

La Federación de Cañeros no tiene un dato exacto sobre la cantidad de hectáreas cultivadas que se han perdido por las inundaciones, pero estima que es un diez por ciento de las plantaciones. Sin embargo, parece que las inundaciones han tenido su lado bueno , pues muchos cañaverales afectados han recuperado fortificados por el humus arrastrado por el agua y ahora existe casi seguridad de que se logrará superar las cien toneladas por hectárea.

MOVILIZACION

Esta víspera de San Juan, los cañeros movilizaron a miles de zafreros desde las provincias del norte hacia esta ciudad. Caravanas de camiones y tractores llegaron hasta el kilómetro 7 de la carretera al norte, donde fueron parados por agentes del orden, mientras las autoridades trataban de impedir la manifestación de protesta.

La marcha, sin embargo, se convirtió en una manifestación de "regocijo", horas después, cuando las autoridades lograron que se determine la iniciación de la zafra. De todas maneras los cañeros entraron a la ciudad y regaron caña por las calles.

Jefe de la GNSP en Oruro destacó necesidad de orde

ORURO, 25 (PRESENCIA).- "Todo estado, para alcanzar su desarrollo, necesariamente debe vivir bajo el imperio de la ley y el orden", afirmó el director departamental de la Guardia de Seguridad durante la conmemoración del 156 aniversario de la fundación de la Policía Boliviana.

En el patio de honor de la Guardia, fue celebrada una solemne misa de campaña, que fue seguida con unción religiosa por los concurrentes.

El comandante de la Guardia Departamental, coronel Mario Edda Fernández, en su discurso de homenaje, manifestó que la Policía contenitza la existencia del orden público y significa protección a vidas y haciendas de la comunidad. Agregó que la Policía Boliviana, "presenta una imagen dinámica, dentro del desarrollo de los pueblos".

El prefecto del departamento, coronel Roberto Encinas Soto, al rendir homenaje a la Policía Nacional, dijo es "una institución de respeto, trabajo sacrificado, en beneficio de la comunidad". Añadió que la policía se manifiesta en toda circunstancia y en todos los lugares del territorio nacional, "convirtiéndose en tranquilidad y protección para la ciudadanía".

Oruro: Disminuyen los ingresos en oficinas recaudadoras

ORURO, 25 (PRESENCIA). La crisis económica que soporta el país se refleja también significadamente en los organismos que recaudan impuestos de los contribuyentes al fisco. En esos precedentes, ninguno de los pudo cubrir los cupos fijados por el Ministerio de Finanzas, en relación al año pasado, los índices igualmente son bajos, con tendencia a disminuir cada vez más.

En la Aduana distrital, los ingresos, comparados con la gestión anterior fueron menores, en relación a los mismos meses de 1981, es decir abril y mayo. Las autoridades departamentales consideran que esta baja obedece a que, actualmente, pesaron recesión económica y la reciente caída de la cotización del estaño".

Señaló que la renta de Oruro, el pasado mes, sólo logró recaudar aproximadamente cinco millones de pesos bolivianos y no los 25 fijados por la Dirección Nacional de la Renta. Medina explicó: "no se llegó a esa cifra, por dos razones fundamentales: la recesión económica y la caída de los precios del estaño, en el mercado internacional".

Agregó: "La baja cotización del estaño ha influido negativamente en las pequeñas empresas mineras. Que son las que generan el movimiento comercial de nuestra ciudad".

Manifestó que esta situación está provocando graves problemas a otras actividades. En algunos casos, dijo, esta situación ha ocasionando el cierre temporal a veces definitivo de algunos pequeños negocios.

Comparando con la recaudación obtenida en mayo del año pasado, el administrador de la renta, dijo que hasta ese se registró una disminución de más de un millón de pesos bolivianos.

AMPLIAN PLAZO

El administrador de la renta informó que el pago de impuesto sobre utilidades tiene un nuevo plazo. El Decreto Supremo que amplia el plazo, señala en su parte principal"... Por esta única vez, en forma excepcional se amplíase el plazo para el pago de la primera cuota de anticipo del impuesto a las utilidades, por gestión de 1982, para todas las empresas, hasta el 31 de julio de 1982, sin multas, intereses ni recargos".

SANCIONES

El administrador distrital de la renta también señaló que los funcionarios de esa repartición fiscal, que incurran en retardación o dilación de trámites, serán sancionados con multas e inclusive con la destitución de su cargo, de acuerdo a un Decreto Ley, emitido recientemente.

Uno de los considerados de mencionada disposición legal, dice que, "la falta de pago oportuno de tributos, en muchos casos, no es atribuible a los contribuyentes y más bien proviene de la dilación y demoras de los trámites administrativos", añade que esta entidad causa, "graves perjuicios al fisco y a los contribuyentes, para quienes resulta cada vez más grave la obligación tributaria, dificultando su cumplimiento".

Cuando la retardación o dilación en los trámites no sea atribuible a los contribuyentes, estos podrán pedir a la administración tributaria que no les cobre intereses por el tiempo que dure la retardación, debiendo pagar los funcionarios responsables.

Guia Profesional

POLICONSULTORIO ALAMEDA
EDIFICIO ALAMEDA (PRADO)
PLANTA BAJA TELEFONO Nº 366657

MEDICOS ESPECIALISTAS

Dr. JORGE RIOS ARAMAYO
Pediatría-Neonatología
Recién Nacidos - Niños - Adolescentes
Especialización: Córdoba-Argentina
Atención: Lunes - Sábado 10-12.
Lunes - viernes 2-8.
Consultorio 366657 Domicilio 368464
URGENCIAS BUSCAMOVIL 810136-38.

Dr. JHONNY DE LA RIVA
ENFERMEDADES DE LA PIEL
Venereas, Alergias.
CIRUGIA DERMATOLOGICA
Iontoterapia. Vitiligo. Psoriasis, Cicatrices.

Dr. GERARDO ANTEZANA ALVESTEGUI
Enfermedades del Corazón
Especializado: París - México
Electrocardiograma. Enfermedades Altura. Chagas. Reumatismo
366657 - 784128.

Dr. GUILLERMO ROSSELL VIGNEAUX
Ginecología Obstetricia
Especialización México
Planificación, prenatal, PARTOS, Cirugia Ginecológica.
Hrs. 17-20 Teléfono Domicilio 327178.

Dr. RUBEN ILLANES PATZI
TRAUMATOLOGIA, REHABILITACION, REUMATISMOS, MALFORMACIONES, FRACTURAS.
Lunes - Viernes 366657 - 373542.

POLICONSULTORIO ALAMEDA
EDIFICIO ALAMEDA (PRADO)

médicos

CLINICA BRASIL
Dr. MARIO GUTIERREZ
Atención en Ginecología Obstetricia
Ofrece atención. Medicina Interna, Cirugia General, Pediatria, Traumatologia
Atienden medicos especialistas.
Calle Pioneros de Rochedale Nº. 778
(San Pedro) Teléfono 320113 - 325947.

Dra. Ma. del CARMEN CASANOVAS V.
Médico - Pediatra
Hospital del Niño - La Paz. L.A.C. - University of Southern California Medical Center y St. Vincent Hospital, Los Angeles.
Atención lunes a viernes hrs. 18:00 - 20:00. Edificio Santa Isabel (Av. Arce), Bloque C. Mezzanine, Of. 101. Emergencias. Buscamóvil 810136 - 810138.

Dr. ENRIQUE VERGARA M.
DERMATOLOGIA
De regreso del exterior, atiende nuevamente. Plaza Isabel la Católica. Edificio "BUSCH", mezzanine. Horario: 14 a 16. Teléfonos: Consultorio 323915 Domicilio 361207.

Dra. AMPARO AZCUI
Ginecología Obstetricia
Control prenatal, partos, esterilidad. Clinica y cirugia ginecológica, niñez, adolescencia. Planificación familiar.
Consultorio Edif. Alameda (planta baja) Of. 4 horas de 14 a 19. Teléfonos Cons. 366319 Dom. 790688.

Dr. HECTOR LORENTE BERRIOS
NEUROLOGIA - NEUROCIRUGIA
Especialización: Universidad Nacional Autónoma de México D.F., Instituto de Seguridad y Servicios Sociales de los Trabajadores del Estado ISSSTE.
Consultorio: Mercado Esq. Loayza. Edificio Alborada. 3er. piso Oficina 305. Telfs. 343167 -350851.
Domicilio: Av. Iturralde 1267 Telfs. 353740 - 321695.
CEDINE Telfs. 323181 - 360969
ATENCION: Hrs. 16.00 - 20.00
URGENCIAS: Llamar a teléfonos indicados.

Dr. JUAN MARCO R.
Médico Cirujano
Cirugía Estética y Reparadora
Nariz, Orjea, Párpados, Arrugas, Labios, Cicatrices, Senos, Abdomen, Quemados y secuelas, Labio Leporino.
Cirugía General: Várices, Apéndice, Estómago, Vesicula, Intestinos, Hernias, Bocio, Tumores, Cirugia Ginecologica.
Consultorio: Yanacocha 300 (Nuevo Edificio Asbún) 1er. piso - Oficina 101 - Telef. 322303. Dom. 329845. Consultas 4 - 7 p.m.

Dr. LUIS BARRAGAN
Endocrinologia - Medicina Interna
Medicina Nuclear
Trastornos del peso, talla, tiroides; bocio, diabetes, glándulas sexuales, suprarrenales. Hs 17-20.
Dra. LIESELOTTE BAUER DE BARRAGAN
Pediatria - Adolescentes
Hs. 14.30 - 17.
Man Spricht Deutsch - English spoken
Edif. El Cóndor, Calle Batallón Colorados 4°. Piso Oficina 403. Tel. Consultorio: 329483 Domicilio: 791289.

Dr. GALO GONZALEZ TERAN
MEDICO FAMILIAR
Alteración dinámica individual y familiar. Relación padre-niño-escuela. Enfermedades y prevención: Niños - Adultos- Ancianos.
18.30 -20 Hrs.
Landaeta 262. Primer piso, Teléfono : 358320

Dra. LILIAN CALDERON
Ginecóloga Obstetra
Especialización Argentina
Enfermedades propias de la mujer. Diagnóstico precoz del cáncer genital. Colposcopia. Tumores mamarios. Planificación familiar. Esterilidad. Embarazo normal y complicado. Cirugia ginecológica y obstétrica.
Consultorio Edificio El Cóndor 4°. piso Of. N°. 407 de 14 -17. Hs. Teléfono 365250. Emergencias Teléfono 353992.

Dr. RAFAEL ORIHUELA NICOLAU
Cirujano Urólogo
Especialización Hospital Saint Joseph y Clínica Médico Quirúrgica de la Porte de Choisy, Paris. Afecciones de próstata, riñones, vejiga, genitales, enfermedades venéreas, etc. Av. Arce Edificio Montevideo. 2°. piso Hrs. 18 a 20.

Dr. ALFREDO RAMIREZ TORRICO
Cirujano - Urólogo
Especialización Universidad de Chile, Cirugia, enfermedades de riñones, vejiga, próstata, genitales, infertilidad - venéreas, etc.
Avenida Camacho 1377. Teléfonos 357219 - 364817.
Consultas horas 14 - 19, sábado 10- 12.

Dr. HECTOR RIVERA-RODAS
Cirujano Plástico
Especialización: Hospital Francés IADT (Buenos Aires) Hospital Dalinde (México).
Arrugas, párpados, nariz, orejas, busto, abdomen, cicatrices. Quemados. Cirugia de mano.
Edificio Petroleo (El Prado) segundo piso. Hrs. 17.30. Teléfonos: 353331 - 350461. Urgencias 810136 -810138

Dra. SONIA OCAMPO
GINECOLOGIA OBSTETRICIA
ESPECIALIZACION BRASIL MEXICO
Enfermedades señoras. Prenatal, Partos, Planificación familiar. ESTERILIDAD. Prevención cáncer uterino, mamario, Trastornos menopausia.
Consultorio Ayacucho 208 Primer piso Horas 16-20 Teléfonos 793017 -325459.

Dr. SILVANO ROMERO ROCABADO
Especialización U. de Chile
CIRUGIA PLASTICA
MAXILOFACIAL
Plastia: nariz, arrugas, mamas, dermolipectomias. Labio leporino. Heridas, fracturas en cara. Tumores: cara, cuello. Quemaduras.
Consultorio: Edificio Libertad. Ofocina 706. Horario: 18-20. Teléfono 358258.

CAMBIO DE CONSULTORIO
Dr. JAVIER PABON ALIAGA
GASTROENTEROLOGO
TOKIO - JAPON
ESTOMAGO - HIGADO - VESICULA
Edificio "El Cóndor" 2°. piso, oficina 201. Batallón Colorados. Consultorio: 359318. Domicilio: 340603 - 353440, Instituto Gastroenterológico: 377060. Atención 3 a 8.

Dr. LUIS POZO TRIGO
Otorrinolaringólogo
Estudios en UMSA, Chicago y Los Angeles.
Consultas en las mañanas de 9 a 12. Edificio Herrmann 7°. Piso Oficina 703. Plaza Venezuela. Teléf. 350497.

Dr. GUILLERMO SUAREZ TEJADA
Cirujano Urólogo
Cirugia y enfermedades de riñones, vejiga, próstata, genitales, venéreas, etc., transtornos urogenitales de la infancia.
Consultorio: Mercado 996, Esq. Yanacocha 1er. piso. Horas 18 a 20 p.m.. Tel. Consultorio 363968. Dom. 784520.

Dra. RUTH MALDONADO BALLON
GINECOLOGIA - OBSTETRICIA
FLUJOS VAGINALES ANORMALES. HEMORRAGIAS. Tumores mamarios. Planificación familiar. ESTERILIDAD CONYUGAL, MENOPAUSIA.
Examen prematrimonial. Prenatal. Partos. ORIENTACION SEXUAL DE LA PAREJA.
CONSULTORIO: Plaza Venezuela , Edificio HERRMANN, piso 17, TARDES: 13,30 - 19,30 Teléfono 350040. RESERVAR HORA.

INSTITUTO DE PATOLOGIA DE LA ALTURA
SISTEMAS COMPUTARIZADOS
¿Tiene tos? ¿Se agita?
¿No duerme bien? ¿Pierde la memoria?
¿Se siente cansado? ¿Le duele la espalda?
¿Le duele el pecho? ¿Tiene adormecimientos?
¿Le falta aire? ¿No digiere bien los alimentos?
¿Tiene poliglobulia? ¿Tiene dolor de cabeza?
¿SABE UD. A DONDE IR?
Acuda a un centro de prestigio internacional dotado de todos los recursos necesarios para su diagnóstico y tratamiento.
CLINICA IPPA
Director: Prof. Dr. GUSTAVO ZUBIETA CASTILLO.
Av. Saavedra 2302 (frente al Estado Mayor) Miraflores.
EXPERIENCIA - CONOCIMIENTO - TECNOLOGIA - ECONOMIA.

Dr. JUAN LUIS URIA IBAÑEZ
Medicina Interna
Gastroenterología
ENDOSCOPIA DIGESTIVA
Especialidad: Chile- Japón
Gastritis, Ulceras, Estreñimiento, Diarrea, Parasitos, Higado, Vesicula, Páncreas
Edificio "La Paz", 20 de Octubre 2151 Mezzanine Of. 1
Teléfono: 353602
Atención: 15 - 20 p.m. Emergencias: 353348

Dr. VICENTE ARZE PLATA
Cirugia Plástica Estética
Especializado en los EE.UU.
Consultorios:
Hospital Metodista, hrs. 14.30 -17.00. Telf. 783511.
Edificio: "El Cóndor" Piso 6to. Of. 606 hrs. 17.30 - 20.00 Telf. 360581
Emergencia 810136

Dra. M.T. SALINAS DE BARBOZA
ENDOCRINOLOGIA
Universidad Autónoma de México
Instituto Mexicano de Seguro Social
Bocio, Diabetes Talla baja Obesidad Trastornos hormonales
Consultorio Edificio El Condor, 4° piso, 407. Teléfono 363250.

CONSULTORA TECNICA ADMINISTRATIVA
REVALORIZACION TECNICA DE ACTIVOS FIJOS Y CALCULO DEL IMPUESTO
(DD.SS. N°. 18960 y 17240)
Edificio ALBORADA, Piso 6°. Ofic. 609
Casilla 5902, Tel. 350129 L.P.

CONSULTORIOS PSICOLOGICOS
CONSULTORIO PSICOLOGICO
Lic. Guido Aguilar
Lic. Raúl Bohrt
Lic. José Candia
Lic. Blanca de Lebl
Orientación Diagnóstico - tratamiento sin drogas.
Reservar hora. Teléfono 322560 Av. 20 de Octubre 2665 (Plaza Abaroa) atención todo el día.

LABORATORIOS
LABORATORIOS DE ANALISIS CLINICOS "ROUX"
Dr. RUBEN TEJADA ANDRADE
Análisis de: Sangre en general, bioquímica, orinas, heces. L.C.R. jugos gástricos y duodenal, pruebas de embarazo, parasitológicos y bacteriológicos.
Dirección: Edif. MARISCAL DE ZEPITA Av. Mariscal Santa Cruz N° 861, Esq. Pasaje peatonal Bolognie "A". 2do. piso Of. 201.
(Entre plazas San Francisco y Pérez Velasco)
Telfs: Lab. 324528 Dom. 321122. Cas. 2665.

abogados
ALFREDO CASTRO MEDRANO
ABOGADO
Trasladó su estudio jurídico: Edificio ASBUN (Nuevo) YANACOCHA-MERCADO Cuarto Piso. Oficina 403 Teléfonos: Of. 372702 Dom. 322636 -358430.
Asesoramiento Jurídico General
Especialidad: Derecho de Familia.

Dr. BENJAMIN MIGUEL
Abogado
ASESORIA Y CONSULTORIA JURIDICA.
EDIFICIO CENTRO COMERCIAL CRISTAL
4°. piso, oficina 401. Yanacocha esquina calle Potosí
Teléfono 328475 - Casilla 2296.

PRESENCIA

Director: Huáscar Cajías K.
Co-Director: Armando Mariaca V.
Jefe de Redacción: Mario Maldonado V.
Gerente: Gustavo Pabón R.

Disponibilidad de divisas

El Ministro de Finanzas negó que el gobierno haya comprometido la venta de dólares al cambio oficial de 44.- pesos bolivianos; señaló que las divisas que tiene el Estado "son para la atención de la deuda externa, para importación de trigo y para el servicio diplomático del país". Con esta afirmación, despejó la duda que había en la población sobre cómo atienden sus necesidades las reparticiones del Estado, especialmente las empresas públicas, que precisan divisas para sus importaciones.

Al haberse implantado el sistema de la flotación y reservar sólo para algunos rubros el dólar a 44.- pesos bolivianos, se ha dejado abierto un canal al que creen que podrán recurrir algunos sectores de producción o servicios, por la simple razón de que la mayor parte de las operaciones del país -tanto industriales como comerciales- se realizan sobre la base de las divisas. Somos un país monoproductor y, consecuentemente, la mayor parte de la actividad industrial y comercial depende de importaciones tanto de materias primas para la producción como de artículos de uso y consumo.

Este doble canal -flotación y cambio fijo- ha dado lugar, en días pasados, a que un sector -mediante el recurso de la huelga pretenda imponer la exigencia de que sus deudas sean tratadas sobre la base del cambio fijo. El gobierno, más que razones políticas que realidades económico-financieras, si bien no aceptó ese pedido, indirectamente ofreció créditos y moratorias que, en el fondo, significan abrir nuevos canales de subvenciones, política que, en realidad, ha hecho tanto daño como la inflación.

La situación de nuestras finanzas es de total iliquidez. Está agravada, día a día, porque no ingresan en las arcas fiscales dólares, por las exportaciones que se hacen. Esta falta de disponibilidad de moneda extranjera para las transacciones comerciales, para la importación de materias primas, repuestos y otros que requiere la industria, genera dos situaciones: menor producción y encarecimiento de los artículos producidos

Otro tanto ocurre con el comercio: las importaciones han disminuido considerablemente y aquellos artículos que aún se ofrecen en el mercado, lo son a precios del cambio flotante y se han convertido en artículos que muy poca gente está en capacidad de adquirir. La mayoría de la población ve un restringido el poder adquisitivo de lo que percibe generalmente quienes están sujetos a ingresos fijos- se muchas mercaderías corrientes se han convertido en artículos de lujo.

Esta situación trae una consecuencia final para el erario nacional: menores ingresos por impuestos, aranceles y otros rubros que, por ley, debe percibir el tesoro público a través de las aduanas.

Este panorama debería incitar a las autoridades a revisar su política económica o, en su caso, a adoptar una que contemple estas situaciones y que, sobre todo, propenda a solucionarlas. De otro modo, se corre el peligro de que el país -no solamente el gobierno- tenga que enfrentar situaciones de quiebra con secuelas muy difíciles de solucionar, porque problemas de este tipo, cuando no son encarados con la celeridad debida, tienden generalmente a agravarse y ocasionan otro tipo de dificultades imposibles de remediar.

Uno de los pasos inmediatos debe ser el de informar sobre nuestra realidad económica y la disponibilidad de divisas; informar sobre nuestras exportaciones y la generación de divisas. Finalmente, poner en claro aspectos relacionados con la venta de dólares, aun aquellas realizadas "por razones humanitarias" hace pocos meses, cuando el país sufrió el tipo de cambio.

Por lo menos, que el pueblo sepa cuál es la situación real del país y cómo se manejan las divisas, que tanto escasean.

Interconexión de cuencas

Por Jorge Escobari Cusicanqui

Con los auspicios del Gobierno del Perú, se llevó a cabo en Lima del 19 al 23 de octubre de 1981, la Primera Reunión Ordinaria Técnica Especializada sobre Interconexión de las Cuencas del Orinoco, del Amazonas y del Plata, con la participación de Argentina, Bolivia, Brasil, Colombia, Ecuador, Paraguay, Perú, Uruguay y Venezuela.

La reunión se realizó para cambiar opiniones acerca de los lineamientos generales que podrían tomarse en cuenta para analizar la problemática de la integración física sudamericana. Tuvo por finalidad estudiar concretamente dicha interconexión de cuencas, a través de un sistema que las enlace, considerando el jefe fluvial Orinoco-Negro, Meta, Mamoré, Guaporé (Iténez), Paraguay, Paraná y Río de la Plata, así como el sistema constituido por las grandes interconexiones de carreteras en el sentido norte-sur, Carretera Panamericana, Carretera Bolivariana, Marginal de la Selva, el eje Caracas-Brasilia-Buenos Aires y las diversas conexiones viales en el sentido este-deste, entre las que se encuentran, los ferrocarriles Santos-Arica y Santos-Ilo o Santos-Matarani, de carácter transcontinental, que posibilitan a través del territorio de Bolivia, la conexión de los océanos Atlántico y Pacífico.

En su discurso inaugural, el Presidente del Perú, Arquitecto Fernando Belaúnde Terry, concordó con el argentino Gabriel del Mazo cuando dijo: "La naturaleza no lo hace todo: la ingeniería es la fe de erratas de la geografía"; y nos reúne el propósito de corregir esas erratas de la naturaleza, mejor, de complementar a la naturaleza". Recordó luego antecedentes históricos sobre empeños de articulación vial en la civilización de los Incas y aludió a los precursores de las exploraciones científicas en el Amazonas y el Plata. Dijo que Domingo Faustino Sarmiento, durante su misión diplomática en los Estados Unidos, dictó conferencias, señalando la necesidad de la integración de las cuencas: ponderó los empeños de varios países sudamericanos por vincular sus respectivos territorios y destacó que en esta época "científico-tecnológica", le correspondió plantear la construcción de la Carretera Marginal de la Selva, obra que complementará el proyecto de la unión de las cuencas, por cuanto se cruza con la cuenca en Asunción "y toca puntos importantes de conexión en afluentes de la cuenca como Puerto Maldonado en el Perú, por el río Madre de Dios, los puertos de Pucallpa en el Ucayali o de Yurimaguas en el Huallaga. En el caso del Ecuador, la vía Marginal toca puntos importantes en el Napo y en el Putumayu". En cuanto a Colombia, la vía pasa por Villavicencio y por consiguiente se conecta con Puerto López en el río Meza, que constituye yá una penetración a la cuenca del Orinoco y más tarde por el pie de Monte Andino llega hasta la propia Caracas". Subrayó que ese proyecto es de colonización y tiene importancia capital en el desarrollo del continente: es esencialmente -señaló— un proyecto unificador.

El Presidente Belaúnde Terry dijo en aquella inauguración que la interconexión de las cuencas haría invulnerable al hemisferio y que, además, la longitud de la vía y las grandes reservas que se encuentran a lo largo del recorrido de 10 mil kilómetros, entre Buenos Aires y el Río Orinoco, le dan una importancia fundamental y en cierta manera complementaria del eje de América del Norte, que es de gran avance industrial y científico: "El nuestro —añadió— es un gran proveedor de recursos naturales". Dijo que esta obra "constituye la mayor garantía para la paz del mundo".

Los delegados de los países, concurrentes a dicha Reunión Técnica Especializada, hicieron conocer los puntos de vista de sus respectivos gobiernos, coincidiendo en destacar la trascendencia del proyecto de interconexión de cuencas. A través de referencias concretas a las redes de comunicación que vinculan, cada uno de sus países con los otros del hemisferio, concordaron, asimismo, en señalar la importancia que la vertebración física de sus territorios tendrá de los correspondientes procesos de integración puestos en práctica en Sudamérica. Todos los representantes, en esa importante reunión mostraron su satisfacción ante las auspiciosas perspectivas que para el progreso continental tendría el inmenso canal de navegación que articularía regiones portentosamente ricas, que permanecen alejadas de los centros demográficos, estableciéndose un medio de transporte extraordinario desde Caracas hasta Buenos Aires. Así, se hicieron anotaciones no sólo sobre la conexión de las cuencas del Orinoco, Amazonas y Plata, sino acerca de la unión de éstas con las diversas redes ferroviarias y carreteras que atraviesan el Continente, entre las que se destacan la Rodovía Transandina, la Carretera Panamericana que bordea toda la costa del Pacífico de Sudamérica, la Carretera Marginal de la Selva y las grandes rodovías que unen el territorio del Brasil con todos los países vecinos.

En la referida Reunión Técnica Especializada, se citaron los antecedentes de los proyectos existentes de interconexión de cuencas, como el que permitirá la continuidad de la navegación entre los ríos Orinoco y Negro, de la conexión fluvial existente en el Brasil, la llamada en el Brasil "Hidrovía de contorno", que tiende a unir las cuencas del Plata y del Amazonas, ligando, en el Matto Grosso con un canal artificial los afluentes de los ríos Guaporé (Alegre) y Paraguay (Aguapei); se mencionó, asimismo, la vinculación de los ríos San Lorenzo y Tacuarí con los ríos Garzas y Araguaia.

La delegación boliviana ponderó la iniciativa del Gobierno del Perú a llevar a cabo esa reunión. El jefe de esa delegación, Capitán de Fragata Gildo Angulo, Subsecretario de Intereses Marítimos, Fluviales y Lacustres, manifestó que su país está interesado en el desarrollo de una política nacional de transportes y "en la identificación de proyectos de inversión apropiados, para ser implementados por las agencias internacionales de financiamiento. Dijo que uno de los aspectos fundamentales relacionados con dicha política, es el aprovechamiento económico de sus principales ríos y su navegación como vías fluviales, en razón a su extensión que alcanza aproximadamente a los 5.000 kilómetros, representando el 90% de las vías fluviales de Sudamérica"; añadió que, en los Departamentos de La Paz, Beni y Pando, las vías fluviales como integrantes del sistema hinodal del transporte, cumplen el papel trascendental de permitir el abastecimiento de carburantes, materiales de construcción y productos de primera necesidad, promoviendo lo real integración de las llanuras orientales con la zona occidental y central del país. "La construcción de la carretera La Paz-Sapecho-Puerto Salinas, la carretera Chimoré-Yapacaní, la carretera Cochabamba-Puerto Villarroel y la extensión de la red ferroviaria oriental hasta el río Mamoré, constituyen avances significativos en las conexiones intermodales (carretero-ferrocarril-río), que demuestran la necesidad de desarrollar en el corto plazo, proyectos de mejoramiento de las condiciones de navegabilidad de los ríos, la concreción de una flota fluvial nacional y el desarrollo de la infraestructura portuaria necesaria".

A este respecto, es preciso subrayar que la referida interconexión de cuencas del Plata y del Amazonas no será posible sin la eliminación de los obstáculos naturales existentes, por los "saltos, cachuelas y rápidos" en los ríos Mamoré y Madeira, afluentes del Amazonas, en el sector Guayaramerín (Bolivia-Porto Velho (Brasil) para alcanzar luego la conexión de los mencionados afluentes de los ríos Guaporé o Iténez con el alto del río Paraguay, en territorio brasileño. Para el caso es oportuno recordar que Bolivia y Brasil, mediante un Protocolo suscrito el 29 de marzo de 1958 (que conforma los llamados "Acuerdos de Roboré"), resolvieron estudiar y adoptar las medidas aconsejables para dejar expedita la navegabilidad permanente en los ríos bolivianos y brasileños del sistema fluvial amazónico, en la región comprendida entre el paralelo 11° sur y el meridiano 66° oeste, hasta las fronteras naturales comunes a Bolivia y al Brasil, determinadas por los ríos Abuná-Manoel Urbano, en el territorio del Brasil desde la confluencia del río Abuná con el río Madeira hasta la ciudad de Porto Velho, complementándose dicho trabajo con el estudio de navegación del río Acre.

En esta oportunidad, se puso pues en evidencia el ostensible papel de articulación que tiene el territorio de Bolivia con su ubicación geográfica: territorio en el que confluyen los principales sistemas hidrográficos (Amazonas, Plata y Pacífico) y que constituye nexo de unión entre las redes ferroviarias y carreteras entre el Atlántico y el Pacífico.

La razón la tiene el de las armas

Por Rodolfo H. Terragno

LONDRES, (ALA).- El gobierno de Margaret Thatcher sostenía que estaba defendiendo un principio. La ocupación de las Malvinas por los argentinos fue una "agresión", y no se debía permitir que el agresor percibiera los frutos. Si Gran Bretaña lo hubiera consentido en este caso, ¿qué mensaje recibirían otros países en América Latina y el resto del mundo? El Primer Ministro responde a su propia pregunta: el mensaje sería que la agresión es un modo eficaz de alcanzar los propios objetivos. Los militares argentinos encontrarían imitadores dispuestos a obtener ganancias del mismo modo. El mundo se tornaría más inestable, menos seguro.

Curiosamente, en la práctica, es Gran Bretaña quien está enseñando que la justicia internacional es una ilusión y que, si un país se siente víctima de una injusticia, no tiene más remedio que hacerse justicia por la propia mano.

Londres sostiene que, "lamentablemente, las Naciones Unidas no tienen la fuerza necesaria para imponerse". Los ingleses no pueden confiar en que los organismos internacionales resuelvan su problema.

Ahora bien, si ellos no pueden confiar, ¿qué deben hacer los países menores, como la propia Argentina?

Gran Bretaña tiene el privilegio de integrar, como miembro permanente, el Consejo de Seguridad. Disfruta, además, de una anomalía prohibida por la Carta de la ONU: consagrada por la práctica, puede votar aun cuando se trate de conflictos en los que ella misma sea parte. Más aún, tiene derecho de veto: del Consejo de Seguridad no puede salir ninguna resolución contraria, ya no sólo al interés sino al mero deseo de Gran Bretaña.

Un país como la Argentina —es decir, cualquiera salvo Gran Bretaña, Estados Unidos, Francia, China y la Unión Soviética— carece de representación permanente en el Consejo de Seguridad y, aun si gozara de una representación transitoria al momento de presentarse un conflicto en el que fuera parte, no tendría el poder de veto.

Si la ONU no es eficaz para Gran Bretaña, debería considerarse totalmente inútil para un país como la Argentina. Hasta debería justificarse que, después de diecisiete años de ociosas discusiones en el marco de la ONU, la Argentina se decidiera el 2 de abril a adoptar lo que, Gran Bretaña admite de hecho, era la única solución: hacerse justicia por la propia mano.

Claro que, como consecuencia, Gran Bretaña se sintió agredida y envió al Atlántico Sur a la mayor parte de su marina de guerra: la tercera del mundo. Con ese poderío militar, aumentado por la ayuda material de los Estados Unidos, el Reino Unido reconquista las islas que, en 1833, arrebató a la Argentina. ¿No fija esto la idea de que el derecho internacional es inexistente? ¿No se demuestra de este modo que las relaciones internacionales son una selva donde reina el más fuerte?

El mensaje que el mundo está recibiendo no es que "la agresión no rinde fruto". Lo que Gran Bretaña está probando es que, mientras las potencias acaparen el poder, el resto del mundo debe subordinarse a ellas. El resto del mundo es tan amplio, tan populoso, tan colmado de reivindicaciones igneradas e injustificadas por los países centrales —como ocurrió durante el siglo y medio con la ambición argentina de las Malvinas— que no puede aceptar dócilmente esa subordinación. Cuando se trata de imponérsela, con la arrogancia que fue visible en el Atlántico Sur, es esa imposición lo que torna la situación internacional inestable e insegura.

Londres no está dando una lección. Está sembrando escepticismo, rencores y la convicción de que la razón la tiene el de más armas (ALA).

Si el hombre puede ser salvado

Por Arturo Uslar Pietri

CARACAS, (ALA).- Vivimos, más que nunca, en un ambiente de guerra. Los hombres han hombres estado más entregados a las armas, a su fascinación y a su amenaza que en nuestros días angustiosos.

Todo lo que en el pasado se pudo hacer en materia de armamento y de guerra parece juego de niños comparado con las nuevas nitudes de la panoplia actual y con el potencial de destrucción que hemos acumulado. Desde que concluyó la Segunda Guerra Mundial, no ha cesado de haber guerras. Se las llama, con un piadoso eufemismo, convencionales o locales. Fuerzas armadas se enfrentan continuamente en Africa, en Asia o en América Latina. El Tercer Mundo se ha convertido en el campo de tiro de las tensiones internacionales y de las superpotencias, que no osan enfrentarse abiertamente, lo hacen por persona interpuesta en cualquier rincón de la tierra, llámese El Salvador o Viet Nam, Afganistán o Polonia.

No ha habido negocio más grande que el de las armas en nuestra época. Los casi fantásticos comerciantes de cañones del ayer no soñaron nunca con un mercado de la muerte tan fabuloso como el que contemplamos hoy. No es sólo lo que se gasta en preparativos para la guerra, que sobrepasa ampliamente los mil millones de dólares por día, sino todas las formas en que la actividad prebélica domina la vida del mundo moderno. Directa o indirectamente, la actividad armamentista domina la economía mundial. En una forma u otra, todos trabajamos para la guerra, desde la agricultura hasta los textiles y, en no menor grado, la investigación científica está dominada por los fines bélicos. No hay ningún adelanto científico posible que no represente alguna forma de ventaja militar, desde la bio-química hasta la genética, y desde los combustibles hasta la metalurgia. Literalmente, no ha quedado ninguna actividad inocente en nuestro mundo.

Hemos concebido y fabricado armas que sobrepasan las posibilidades de las más delirantes pesadillas de destrucción. En el lenguaje de los técnicos, en los foros internacionales, esas armas se denominan A, B y C, es decir: atómicas, biológicas y químicas. Todas una panoplia espeluznante que poco se parece a las armas tradicionales de las viejas guerras. Las dos grandes super-potencias disponen de un arsenal nuclear suficiente para destruir todo vestigio de vida en el planeta veinte o treinta veces, pero junto a esos fríos y escondidos misiles, con sus ojivas nucleares que pueden atravesar en minutos continentes y océanos llevando la muerte y la destrucción a centenas de millones de seres vivientes, están los pavorosos almacenes de productos bacteriológicos capaces de desatar en horas las más horribles e incontrolables epidemias y los depósitos de productos químicos capaces de enloquecer, paralizar o dar muerte rápida, en forma de gases, a poblaciones enteras. Alegres gatillos para disparar cien Pestes Negras.

¿Qué ha podido llevar a los

(Pasa a la página 11)

El hambre de la niñez

Por Guillermo Bedregal Gutiérrez

Tengo conmigo un último boletín de la FAO que reside al talento y experiencia de Edouard Saulnia, Director General de ese importante organismo de las Naciones Unidas. Se refiere numéricamente a la situación del hambre en el mundo y particularmente a ese flagelo que flagela a millones de niños. Se destaca la cifra de que en 1981 murieron cerca de 20 millones de niños menores de cinco años y que en todas las expectativas de ese lapso no serán peores. La aprobación relativa a la niñez boliviana es terrible, según el boletín del gobierno nacional citado por verificaciones de agencias internacionales.

La cifra de niños muertos a temprana edad es susceptible de aumentar de acuerdo a las previsiones del mismo internacional, debido a la escasez de recursos para la ayuda alimenticia al mundo, ya que las reservas de este año no superan los 7,5 millones de toneladas de cereales, cuando se consideraba que serían necesarias 17 millones de toneladas como nivel de base indispensable. Además, el director de la FAO subrayó la urgencia, en este campo, del diálogo Norte-Sur ya que, como se recordará en Cancún, en el umbral de un hipotético acuerdo Norte-Sur, quedó bloqueada toda asistencia cotidiana de ayuda al desarrollo, Sauma es partidario de la tesis sorteamericana que propone las relaciones directas de asistencia.

De una u otra forma, sin embargo, nuestro país, que lamentablemente ocupa un lugar preponderante entre los países afectados por un alto índice de morbi-mortalidad infantil, no ha cesado de haber entre los niños de tierna edad, debe tomar en cuenta la necesidad de que los pueblos hermanos ricos y pobres aunemos esfuerzos para erradicar el hambre, como un objetivo común de todos los países miembros de la comunidad internacional, sin ninguna clase de distinciones ideológicas o de áreas de poder.

En este sentido, vale la pena recoger el principio de la solemne proclamación de la Conferencia Mundial de Alimentación efectuada en 1974 en la que se establecía que "todo hombre, mujer y niño tienen el derecho inalienable a liberarse del hambre y de la malnutrición."

"Por consiguiente" destacaba el documento- la erradicación del hambre es un objetivo común para todos los países de la comunidad internacional, especialmente de los países desarrollados y otros capacitados para brindar ayuda".

Es bueno recordar que los 22 jefes de Estado de países desarrollados y en desarrollo declararon en Cancún que la eliminación del hambre era "la primera prioridad, tanto a nivel nacional como en el campo de la cooperación internacional" y que "un incremento en la autosuficiencia en la producción alimentaria requiere un oportuno y suficiente apoyo técnico y financiero internacional".

El actual Secretario General de las NN.UU., el peruano Javier Pérez de Cuéllar, puntualizó recientemente el dramático carácter de la alimentación, donde destaca las prescripciones básicas para resolver este flagelo humano, las mismas que han merecido la aprobación de diversos foros mundiales. Pero, y allí surge el tremendo asunto que debe ser el motivo fundamental del accionar de cualquier gobierno, especialmente en el Tercer mundo: la erradicación concreta de este problema sigue ausente. Y ello entan desalentador, como las revelaciones cifras que se señalan más arriba.

Creo que por encima de cualquier prioridad boliviana, esta del hambre en nuestra infancia, es la que adquiere mayor relevancia. Y para ello debemos mejorar y modernizar nuestra producción agrícola y la distribución de los alimentos en términos accesibles a la disgregada capacidad económica de nuestro pueblo. Es el momento oportuno para que los países desarrollados entiendan de una vez que solamente en base a una real cooperación y ayuda se puede alcanzar un mundo mejor y lleno de esperanzas para los miles de seres humanos que incrementan cada año la población mundial. Nuestros niños son y deben ser la razón de ser de nuestros más profundos desvelos y sacrificios y estos deben concretarse en liberar los desafortunados del hambre, definitivamente del más horribles degradaciones fisiológicas, cerebrales, malformaciones que comprometen el futuro mismo de nuestra nacionalidad.

Dios nos habla cada día

JESUS SANA A LOS ENFERMOS

Al entrar Jesús en Capernaum, un capitán romano se le acercó para hacerle un ruego. Le dijo: Señor, mi criado está en casa enfermo, paralizado y sufriendo terribles dolores.

Jesús le respondió: Iré a sanarlo.

El capitán contestó: Señor, yo no merezco que entres en mi casa; solamente da la orden, y mi criado quedará sano. Porque yo mismo estoy bajo órdenes superiores, y a la vez tengo soldados bajo mi mando. Cuando le digo a uno de ellos que vaya, va; cuando le digo a otro que venga, viene; y cuando mando a mi criado que haga algo, lo hace.

Jesús se quedó admirado al oir esto, y dijo a los que le seguían: les aseguro que no he encontrado a nadie en Israel con tanta fe como este hombre. Y les digo que muchos vendrán de oriente y de occidente, y se sentarán a comer con Abraham, Isaac y Jacob en el reino de Dios, pero los que deberían estar en el reino, serán echados a la oscuridad de afuera, donde llorarán y les rechinarán los dientes.

Luego Jesús dijo al capitán: Vete a tu casa, y que se haga tal como has creído.

En ese mismo momento el criado quedó sano.

Jesús fue a casa de Pedro, donde encontró a la suegra de este en cama y con fiebre. Jesús tocó entonces la mano de ella, y la fiebre se le quitó, así que ella se levantó y comenzó a atenderlos.

Al anochecer llevaron a Jesús muchas personas endemoniadas, y con una sola palabra expulsó a los espíritus malos y también sanó a todos los enfermos. Esto sucedió para que se cumpliera lo que anunció el profeta Isaías, cuando dijo: El tomó nuestras debilidades y cargó con nuestras enfermedades. Mateo. Capítulo 8, 5-17).

REFLEXIONEMOS JUNTOS.

La solidaridad misericordiosa de Jesús con los enfermos y afligidos es el signo de su solidaridad más profunda con nuestros pecados y miserias morales, hasta redimirlas en su misma raíz.

La palabra de Juan Pablo II

Comunicación social y ancianidad

En favor de los ancianos, los operadores de la comunicación social tienen una misión que cumplir de la mayor importancia, diría que insustituible. Precisamente los mass media, con la universalidad de su radio de acción y lo penetrante de su mensaje, pueden, con rapidez y elocuencia, reclamar la atención y la reflexión de todos sobre los ancianos y sobre sus condiciones de vida. Sólo una sociedad consciente y sanamente animada y movilizada, podrá proceder a la búsqueda de orientaciones y soluciones, que respondan eficazmente a las nuevas necesidades.

Los operadores de la comunicación social pueden, pues, contribuir enormemente a la demolición de algunas impresiones unilaterales de la juventud devolviendo a la edad madura y a la vejez el sentido de la propia utilidad y ofreciendo a la sociedad modelos de pensamiento y jerarquía de valores que revaloricen la persona del anciano. Estos, además, tienen la posibilidad de recordar oportunamente a la opinión pública que, junto al problema del "justo salario", se da también el problema de la "pensión justa", que no con menos fuerza forma parte de la "justicia social".

De hecho, los modernos esquemas culturales, que a menudo exaltan unilateralmente la productividad económica, la eficiencia, la belleza y la fuerza física, el bienestar personal, pueden inducir a considerar a las personas ancianas incómodas, superfluas, inútiles y consiguientemente a marginarlas de la vida familiar y social. Un atento examen en este sector revela que parte de la responsabilidad de tal situación recae sobre algunas orientaciones de los mass media: si es cierto que los medios de comunicación social son reflejo de la sociedad en la que actúan, no es menos cierto que contribuyen también a modelarla y que no pueden, por tanto, eximirse de la propia responsabilidad en este campo.

Los operadores están especialmente cualificados para difundir aquella visión auténticamente humana, y por tanto también cristiana, del anciano que hemos estado indicando hasta ahora: la ancianidad como don de Dios para el individuo, para la familia y para la sociedad. Autores, escritores, directores, mediante las maravillosas vías del arte, pueden conseguir hacer comprensible y atractiva una tal visión. Todos conocemos el éxito que los mass media han obtenido en otras campañas, conducidas con habilidad y perseverancia.

Iniciativas internacionales humanas y cristianas, difundidas por los mass media, ayudarán a los ancianos a contemplar este período de la vida con serenidad y realismo; a poner en lo posible sus energías intelectuales, morales y físicas a disposición de los demás, apoyando iniciativas de carácter humanitario, educativo, social y religioso; a llenar sus largos silencios mediante la cultura y en el coloquio con Dios. Los hijos se darán cuenta de que el ambiente ideal para los ancianos es el de la familia, como cohabitación no tanto física cuanto afectiva, que les hace sentirse sinceramente aceptados, amados y sostenidos. La sociedad civil deberá ser estimulada a la adopción de sistemas adecuados de previsión social y formas de asistencia que tengan en cuenta, no sólo las necesidades físicas y materiales, sino también las sicológicas y espirituales, de manera que se integre permanentemente a los ancianos y se les permita una vida plena. Personas generosas percibirán la llamada a dar tiempo y energías al servicio de esta causa, al descubrir en el hermano necesitado a Cristo mismo.

Además esta benéfica tarea de animación, los operadores de la comunicación social, conscientes del hecho de que los ancianos constituyen proporciones numerosas y estables de su público, especialmente de radio-telespectadores y de lectores, procurarán que no falten programas y publicaciones especialmente adecuados para ellos, de manera que se les ofrezca no sólo un pasatiempo distensivo y recreativo, sino también ayuda para una formación permanente que se hace necesaria en todas las edades. Dichos operadores se harán merecedores de especial gratitud sobre todo por parte de los impedidos y enfermos, al consentirles participar con el Pueblo de Dios en las acciones litúrgicas y acontecimientos de la Iglesia. En tales transmisiones, se hará necesario naturalmente tener en cuenta las exigencias y sensibilidad especial del anciano, evitando novedades desconcertantes y respetando el sentido de lo sagrado, que el anciano posee en alto grado y que la Iglesia constituye un bien a conservar.

En esta Jornada mundial de las Comunicaciones Sociales, dedicada a los problemas de los ancianos, ellos han de ser los primeros en ofrecer al Señor oraciones y sacrificios, a fin de que en el mundo se desarrolle la visión cristiana de la edad avanzada.

Los que disfruten del encanto de la infancia, del vigor de la juventud y de la eficiencia de la media edad, miren con respeto, gratitud y amor a aquellos que les preceden.

Los operadores de la comunicación social deben alegrarse por el hecho de poner sus maravillosos recursos al servicio de esta causa tan noble y tan meritoria.

Quiera el Señor bendecir y sostener a todos en sus propósitos.

Con estos deseos me alegra impartir a todos aquellos que trabajan en el campo de las comunicaciones sociales, a cuantos responsablemente se valgan de sus servicios, y de manera especial a las personas ancianas, mi bendición apostólica, propiciadora de copiosos dones de serena alegría y progreso espiritual.

Vaticano, 16 de mayo de 1982, IV año de mi pontificado.

Joannes Paulus.

El precio del estaño

Por Fernando Baptista Gumucio

Si la baja persistente en la producción de minerales, la hipoteca de su comercialización a las transnacionales el descalabro de los proyectos metalúrgicos y una minería estatal a la deriva, no han sido resultados suficientemente demostrativos de la improvisación e inconsistencia de la política minero metalúrgica del actual régimen; su resolución de retirarse del Convenio Internacional del Estaño, es de tal gravedad que ha traído, como consecuencia directa, el desmoronamiento del precio del estaño y la consiguiente ruina de la minería nacional.

Jamás la opinión pública fue debidamente informada, continuando la tradición patiñista, de las alternativas o contraproyuestas presentadas por la delegación boliviana, en las innumerables reuniones realizadas para suscribir el Sexto Convenio del Estaño, que rechazo podría justificar el retiro de dicho acuerdo internacional. Más aún si a todo acuerdo internacional se llega con el propósito de conciliar intereses y no de atropellar voluntades, como muchas veces ocurre en países de endebles instituciones democráticas.

Cuatro podrían ser los mecanismos controversiales de este o de cualquier otro convenio estabilizador de materias primas: 1) Sistema de votación; el sistema no ha variado entre el Quinto Convenio y el propuesto para el Sexto, de tal modo que no constituye un motivo de retiro. Pretender cambiar un convenio internacionales, el antecedente nacional en que se hace cargo del gobierno el único candidato que no interviene en las elecciones, es muy difícil 2) El Buffer Stock o reserva estabilizadora; el Sexto Convenio prevé una reserva estabilizadora mayor que la anterior, por lo tanto, más favorable para el sostenimiento de los precios del estaño. Es más, en el convenio anterior, el peso del financiamiento de esta reserva recaía únicamente en los países productores, en tanto en el Sexto se resolvió:

Art. 22° "La financiación de la reserva de estabilización ordinaria (30.000 T) se repartirá en todo momento, por partes iguales entre miembros productores y miembros consumidores". Tampoco este era un óbice para la suscripción del nuevo Convenio. 3) Control de exportaciones: en el Quinto Convenio se acordaba que el Consejo podría "de tiempo en tiempo, determinar las cantidades de estaño que podría exportar cualquier país con declaración la producción y el consumo". En tanto el Art. 32 del Sexto Convenio es mucho más favorable por dos razones; a) prefiere aumentar la reserva estabilizadora, antes que establecer el control de exportaciones, que puede ser más fácilmente burlado y b) señala que solamente una vez que se alcance el 70% de esa reserva podrá "declarar un período de control". 4) Niveles de la escala de precios: no existe ninguna diferencia substancial, entre el texto anterior y el propuesto en el nuevo Convenio sobre el nivel de precios. Pero quizás convenga aclarar que la base de la escala no es fijada arbitrariamente (como informan distorsionadamente las esferas oficiales) porque está relacionada directamente con el costo promedio de producción, más impuestos y regalías de los países productores.

He señalado (28-4-82) públicamente que constituía un error de irreversibles consecuencias para el sector minero retirarse del Convenio Internacional del Estaño, es decir la fijación del precio de este mineral al arbitrio de la oferta y la demanda. Más aún si todas las personas o entidades que están interesadas en el estudio de este fenómeno conocen que el excedente de la producción sobre el consumo es de 12.000 toneladas, a cuyo volumen hay que añadir las ventas de la General Service Administration, que se están realizando sin ninguna interrupción, acentuando de este modo la caída del precio del estaño. Se tiene información de que se han colocado ya en el mercado 5.650 toneladas de las 30.000 a las que la G.S.A. está autorizada por el Congreso Norteamericano.

No es por tanto una simple coincidencia, antes bien, es una relación directa, la que existe entre el retiro de Bolivia del Convenio del Estaño y la caída en sus cotizaciones, que hoy ensombrece el panorama económico nacional, de acuerdo a la siguiente relación: el martes 8 de junio, la cotización en la Bolsa de Londres de 5.34 $US/Lb.; al día siguiente la cotización fue aún mayor, con seis centavos de dólar por libra. El jueves 10 "se inicia en Ginebra la reunión definitiva sobre el Sexto Convenio Internacional del Estaño" (PRESENCIA). Ahora bien, una vez conocido en esa reunión, el cómputo extraoficial que imposibilitaba instituir el Sexto Convenio, el sábado 12 se desmoronó el precio del estaño a 4.81 $US /Lb., el menor desde 1977 y prácticamente la mitad del registrado en marzo de 1981.

Paradójicamente, el Ministerio de Minería considera que la única solución a esta crisis es aumentar la representación nacional en el extranjero, en una relación inversa a la baja de los precios. El año pasado, acudió a Kuala Lumpur una numerosa delegación nacional, sin resultado ni participación significativa luego se nombraron cuatro agregados mineros, aumentando las representaciones ya existentes; a todo lo cual hay que añadir el envío de una nueva delegación a Washington, sin propósito definido, y la elevación a rango de Embajada de la representación en Malasia recientemente anunciada. Cómo se puede apreciar se pretende sustituir la falta de coherencia y previsión, con un artificioso fasto de un derroche que no guarda relación con el nivel de precios que registran los minerales en este momento crucial para ese sector.

El daño a la economía nacional está hecho: apoyarse en el muro de las lamentaciones habiendo contribuido a ello la política minero-metalúrgica, no es suficiente. Es preciso escribir el Sexto Convenio Internacional del Estaño y movilizar la Cancillería ante otros países, sobre todo entre los consumidores, como lo hacen ellos día siguiente la cotización fue aún mayor, con seis centavos de dólar por libra. El jueves 10 "se inicia en Ginebra la reunión definitiva sobre el Sexto Convenio Internacional del Estaño" (PRESENCIA). Ahora bien, una vez conocido en esa reunión, el una manera seria y responsable los países asiáticos, productores de estaño. Bolivia tiene la necesidad de un convenio estabilizador de los precios de sus materias primas, además de otras acciones conjuntas con los demás países productores.

Cartas a PRESENCIA

El servicio de transporte a El Alto

Señor Director:

Hace un par de años, cuando el Sr. Raúl Salmón se hizo cargo de la Alcaldía Municipal, se puso en funcionamiento el servicio de trenes por la vía que ocupaba la antigua Peruvian.

Con mucho éxito, funcionó dicho servicio; pero, de un momento a otro, sin explicación alguna, fue suspendido.

Desde hace mucho tiempo, por el crecimiento vegetativo de la ciudad, que ha dado lugar a la aparición de muchos barrios marginales en la ciudad y, sobre todo, en la región de El Alto, el servicio que prestan colectivos, micros y taxis es sumamente deficiente, aparte de ser incómodo y, a veces, motivo de abuso por parte de los choferes, en lo que a tarifas se refiere. Sería conveniente que la Alcaldía Municipal, de acuerdo con la Empresa Nacional de Ferrocarriles, trate de habilitar el servicio de trenes entre la ciudad y El Alto. Es lógico que se deberá cobrar sumas que no signifiquen volver al sistema de subvenciones, y, por el contrario, por lo menos cubran los costos de operación.

El gobierno, desde un comienzo, ha manifestado su deseo de servir a la ciudadanía, de actuar conforme a los preceptos de la ley, de sancionar todo acto que atenta contra los intereses del Estado o del pueblo; lamentablemente, en lo que se refiere al transporte público, nada hizo. Por el contrario, durante el último conflicto con los choferes, ha demostrado poca autoridad y, en alguna forma, ha cedido a sus pretensiones en detrimento del presupuesto nacional, cuyos excesos debe pagarlos el pueblo.

Sería posible, señor Director, que sobre este asunto y otros de interés nacional, se preocupen más los medios de comunicación.

Con este motivo, saludo a usted atentamente.

Joaquín Rodríguez Sierra
C.I. 318676 L.P.

LAB habría logrado ahorro de más de $US 200.000 en compra de avión

COCHABAMBA, 25 (PRESENCIA).-El Lloyd Aéreo Boliviano ha concluido con éxito las gestiones que realizaba con American Airlines para la consolidación definitiva de la propiedad del avión B-707 CP 1696, adquirido el año pasado, según informó el gerente de esa empresa, quien añadió que la operación permite un ahorro de más de 200.000 dólares.

Dijo que las mencionadas gestiones han hecho posible no solamente dicha consolidación, sino también la recuperación de los fondos que se entregaron como anticipo a la firma Aviation Resources (trescientos mil dólares) y lograr una rebaja sustancial en el precio de aquel avión que significa "un ahorro de más de ciento treinta mil dólares, con relación al precio original".

GESTIONES

Como se recordará, en el mes de marzo último el LAB entró en mora con American Airlines, al no haber podido cumplir con los compromisos de pago fijados para la adquisición de ese avión. En vista de ello, se iniciaron gestiones que, finalmente, culminaron exitosamente la semana pasada con la obtención de positivos y beneficiosos resultados para el LAB, consistentes en un ahorro de 131.358 dólares , respecto al precio original de la máquina, la recuperación total de los trescientos mil dólares del adelanto a la Aviation Resources y la consolidación definitiva de la propiedad del avión en favor del Lloyd

Por otro lado, en las negociaciones efectuadas en los Estados Unidos, se logró asimismo, dejar sin efecto un compromiso anterior que establecía que la recuperación del adelanto a Aviation Resources estaba condicionada a la adquisición de otro avión.

Se remarcó que se obtuvo otro significativo logro en beneficio del LAB, al conseguirse la condonación de intereses devengados con la American Airlines, desde el 3 de marzo hasta el 18 de junio últimos por la suma de 74.939,81 dólares, vale decir que con la rebaja en el precio original del avión y la condnqnación de esos intereses, el L.A.B. obtuvo un ahorro de 206.297,81 dólares.

Mediante nota cursada el 24 del mes en curso, a la Contraloría General de la República, el LAB informó oficialmente al titular de ese despacho sobre el resultado final de todas esas gestiones, anunciando, asimismo, la remisión de la documentación del caso.

DESCUIDO.- La rehabilitación de que es objeto la carretera que une a Santa Cruz con Cochabamba corre el peligro de que se vea afectada por hierbas y arbustos que nacen entre resquicios de la nueva capa asfáltica, a la que podrían erosionar a corto plazo. Los técnicos del Servicio de Caminos no se han percatado del problema, que es muy notorio en el kilómetro 45, desde esta capital. (Foto Franco para PRESENCIA).

Gerente de operaciones:

Procesos técnicos en complejo de Karachipampa son positivos

POTOSI, 25 (PRESENCIA).- El gerente de operaciones del complejo metalúrgico Karachipampa, que se instala a 10 Km. de esta ciudad, Raúl Torrico Lagrava, afirmó que los procesos técnicos que se aplicarán en la fundición de plomo-plata son positivos y que merecieron un serio estudio cuando se preparó el proyecto en años anteriores.

Esa autoridad hizo dicha afirmación en una conferencia que ofreció en el paraninfo de la Universidad Tomás Frías, destinada a estudiantes y docentes de las facultades técnicas.

Torrico Lagrava afirmó que "los procesos convencionales para fundir plomo no pueden aplicarse en Bolivia, por ser nuestros concentrados muy complejos y porque se requiere grandes cantidades de carbón mineral".

Informó que, en los estudios realizados, de la comparación de procesos, se decidió incorporar el sistema denominado "kivcet", previa comparación también de sus rendimientos".

Destacó que, para efectuar dichas pruebas, se enviaron 350 toneladas de mezcla de varios concentrados a Kazakstán, (Unión Soviética), para ser tratados por el proceso "kivcet" y que, inclusive, se envió carbón vegetal boliviano para las pruebas.

El gerente de operaciones recordó igualmente que el informe final de las mencionadas pruebas, no obstante la rarísima complejidad de los concentrados bolivianos, tuvo resultados eficientes para asegurar la recuperación adicional de los metales acompañantes al plomo.

DETALLES

Luego de detenerse detalladamente en aspectos de tratamiento, capacidad, materiales y otros, Torrico Lagrava, en su conferencia, dijo que el horno kivcet es de simple, no se requiere bustible, sino que se aprov el calor de reacciones térmicas. Agregó que el sirve para alta recup particularmente de plomo tales acompañantes, cu ta, estaño, antimonio, cu bismuto.

Reiteró el conferen que la planta de Karachi tendrá una capacidad tratamiento de 51.131 de concentrados y que tendrán los siguientes ductos: plomo metálico toneladas al año; plata tálica, 190; estanato de 6.633 y cristales de bis toneladas.

En cuanto a los ma de Bolivia, que se requer la fundición, el técnico estos datos: 1.600 tonela piedra caliza al año; 43 carbón vegetal: 650 a 1.200 de cal hidratada; 3 de cocina; 45 de azufre y ácido sulfúrico.

Empresa de Teléfonos de Oruro afectada por crisis económica

ORURO, 25 (PRESENCIA).- La crítica situación económica que afecta al país, también agobia a la Empresa de Teléfonos de Oruro S.A. (ETOSA), que afronta dificultades para cumplir sus obligaciones adquiridas, en dólares, con entidades extranjeras.

En conferencia de prensa realizada ayer, el gerente general de ETOSA, Victor Hugo Méndez, explicó que la entidad está obligada a comprar dólares en el mercado paralelo, a más de cien pesos la unidad, para cubrir los compromisos financieros emergentes de la nueva ampliación de cinco mil líneas telefónicas.

Sin embargo, dijo que esa situación no es comprendida en toda su justa dimensión, por algunos deudores de acciones, que se negan a cubrir sus compromisos, pese a que se las reajustó solamente al cambio de hasta pesos por dólar.

Durante la explicación, Méndez Ugarte, estuvo acompañado por Luis Díaz Matta, alcalde Municipal y presidente del directorio de ETOSA. El gerente señaló que, pese a los insistentes reclamos y gestiones, el Banco Central de Bolivia, se negó terminantemente a otorgar divisas, porque "no está designada, (ETOSA), como, institución pública sino como del sector privado".

Añadió que por esa razón, en defensa de la estructura económica de la empresa", se determinó, mediante resolución de directorio, cobrar saldos deudores, por suscripción de acciones, a razón de ochenta pesos por dólar americano.

Afirmó también que los deudores que se niegan a pagar aguardan a unos 400, en contraposición a los "accionistas que cumplen obligaciones y tienen derechos que son más de 600 mil!".

Añadió que esas 400 personas que se resisten a pagar sus cuotas a ochenta pesos el dólar, al no haber logrado de pagar la acción contratada, tienen solamente derecho espectaticio y, por lo tanto, no pueden atentar contra los derechos de los accionistas pacíficamente.

EX COMBATIENTES.- El presidente de la Federación de ex Combatientes de la Guerra del Chaco, de Santa Cruz, Severiano Julio Castro, hizo entrega al arzobispo Luis Rodríguez de un pergamino en reconocimiento a su labor apostólica (arriba). En la foto de abajo, ex soldados del Chaco cuando realizaban una sesión recordatoria del cese de hostilidades. (Foto PRESENCIA - Santa Cruz).

Colonizadores del Chapare reclaman un programa de desarrollo integral

COCHABAMBA, 25 (PRESENCIA).- Pese a la buena disposición de los colonizadores del Chapare, no se cumple el convenio sobre desarrollo integral de esa zona, con participación las autoridades del Consejo de Lucha Contra el Narcotráfico, la embajada americana y los colonizadores, según denunció el dirigente Carlos Meneces.

El convenio contempla la ejecución de un programa de desarrollo integral, racionalizando los cultivos de coca e introduciendo algunos sustitutos; sin embargo hasta el momento, nada se hizo salvo las promesas que al final ya no tienen credibilidad entre los colonizadores.

Carlos Meneces dijo que, de acuerdo al convenio, debían construirse hospitales, postas sanitarias, caminos de penetración y sobre todo la electrificación de todo el Chapare. Nada se hizo y lógicamente, en cualquier momento, los campesinos pueden presionar a las autoridades que hicieron estas promesas al amparo de un convenio, porque la iniciación de los trabajos se dilata.

La embajada americana se comprometió a coadyuvar para que, desde el 15 de junio, se inicien algunos trabajos, como no se hizo nada, los colonizadores dudan del cumplimiento de los convenios entre los que se hablaba de caminos , pues los dirigentes saben que el Servicio Nacional de Caminos no dispone de recursos ni de maquinaria.

PRECIO DE LA COCA

Existe desconcierto y desmoralización en los colonizadores, por cuanto hasta el momento no se fijó el precio de la coca. El precio del tambor de coca se había fijado en siete mil pesos, pero la oficina de comercialización de este producto no adquirió un sólo tambor, perjudicando a los productores que hicieron acumulación, esperando la compra, lo que no ha sucedido hasta el momento.

De todas maneras, según Meneces, hay duda de la ejecución de los convenios y por ende de los programas. "Todo ha sido una burla que perjudica a la labor de concientización que se habían impuesto los propios campesinos".

Continúa sin solución problema dentro de universidad cruceña

SANTA CRUZ, 25 (PRESENCIA).- La convocatoria para una nueva reunión de rectores de universidades del país, para tratar el problema de la universidad de Santa Cruz, causó que el rectorado de aquí una acción violenta y protestó para "los aspirantes a dictadores de la Universidad Boliviana".

El Departamento de Relaciones Públicas dio a conocer este viernes un comunicado de cinco puntos, donde se denuncia que una preparada reunión de rectores de universidades todavía no instaladas" trata de frustrar la situación de Santa Cruz.

Pretende, dice el comunicado, tratar la situación de nuestra universidad en un ámbito ajeno a la misma y califica como "una maniobra intervencionista para la autonomía universitaria".

Denuncian ante el país, en el comunicado de "Gabriel René Moreno", que los rectores pretenden convertirse en tutores de esta universidad (Santa Cruz) y del pueblo "queriendo sepultar la voluntad democrática y consiguientemente institucionalizada, en el país a normas legales observadas estrictamente".

Bajo un el criterio de las actuales autoridades universitarias, la intención de los rectores "pone en riesgo la estructura democrática iniciada en la república". Se insta al resto de las universidades del país que se institucionalicen democráticamente, para que puedan dedicar sus esfuerzos a las universitarias "para lo que el país les paga y para dedicarse a la lucha sectaria alentada por personas cuyos intereses son ajenos a los de la Universidad Boliviana".

Finalmente, anota: "La Universidad "Gabriel René Moreno" defenderá y hará valer su voluntad democrática y su propia autonomía, ante la pretención sectaria de los aspirantes a dictadores de la Universidad Boliviana".

Hace poco más de cinco años que la Universidad se encuentra dentro de un serio conflicto, el más grave en los últimos diez años. Las autoridades elegidas: Mario Serrate y Oscar Parada, son resistidas por un grupo que exige la renuncia del ex rector Oscar Parada, aunque las autoridades, el propio Santa Cruz y parte de la empresa privada les apoya, el problema es aún mayor.

MANIFESTACION

Una nueva manifestación de estudiantes se realizó la noche de este jueves, pidiendo la renuncia de las autoridades y la intervención de la universidad a la intervención nacional de rectores.

La marcha no llegó hasta el centro de la ciudad, pero sí hasta en su día, a los policías. Fue después se disolvió pacíficamente.

Los estudiantes salieron a las calles, según el comité de bases, para protestar por un nuevo atentado criminal contra el grupo de universitarios y madres de familia que se encuentran en huelga de hambre, desde hace tres semanas, pidiendo la renuncia del rector, vicerrector y director administrativo.

Hace dos días, una nueva explosión sacudió la capilla del hospital San Juan de Dios, donde se cumple la huelga. La dinamita, según la DID, fue arrojada por una ventana abierta que da a la calle. Abrió un boquete en el suelo. En ese instante, los huelguistas se habían acurrucado en una de las esquinas, debido al intenso frío.

La universidad continúa pasando clases con relativa normalidad. En un recorrido, se pudo establecer que, si bien existe ausentismo, el avance de materias es normal. La mayor parte de las facultades se encuentran en estos días en exámenes parciales, como paso previo para el examen final, que se cumplirá dentro de dos semanas.

El calendario ha sido observado por los estudiantes en huelga. Han denunciado que hay clases en que el profesor pasa con un solo alumno. Argumentan que no se ha cumplido el calendario de avance y que se trata de concluir el semestre apresuradamente.

Sobre este asunto, hoy también se conoció un pronunciamiento de uno de los comités de madres de estudiantes, donde felicitan a la comunidad universitaria de Santa Cruz, por la normalidad observada en el desarrollo de las actividades académicas.

"El esfuerzo desplegado por los profesores y alumnos es digno de encomio, puesto que así se logra culminar normalmente el semestre, sin mayores perjuicios para los que verdaderamente desean estudiar y profesionalizarse.

Preocupa en Mataral la demora en obras para agua potable

MAIRANA, 25 (PRESENCIA).- Todavía los pobladores del Mataral, población situada a 53 Kms. de esta ciudad y 189 desde Santa Cruz, sobre la carretera asfaltada, esperan la concreción de su nuevo servicio de agua potable, dijeron vecinos de esa población cuando visitaron esta corresponsalía para denunciar los retrasos de parte de la empresa constructora.

Las deficiencias del primer servicio construido por CORDECRUZ, hace varios años, obligó a dirigentes y usuarios a hacer los reclamos periódicos ante este organismo, para que se construyera otro.

Importante Institución Financiera Líder en nuestro medio, efectúa la busqueda de un

OFICIAL DE CREDITO JUNIOR

La búsqueda está orientada a personas jóvenes que deseen formarse y desarrollarse en el campo bancario, en las diferentes operaciones en el área de créditos.

Los postulantes deberán ser profesionales egresados o universitarios con estudios avanzados (70% de programas vencidos) en las carreras de Economía, Administración de Empresas o Ingeniería. Asimismo, poseer práctica y experiencia en trabajos de análisis, administración y evaluación crediticia y tener condiciones para realizar tareas de mercadeo.

Es deseable que el postulante tenga conocimientos avanzados de Inglés, oral fluído y escrito sólido.

Las personas seleccionadas percibirán una remuneración acorde con sus conocimientos y aptitudes.

Invitamos a los interesados a enviar Curriculum Vitae, indicando pretensiones a Casilla No. 7959, La Paz.

AGENDA

PRESENCIA Av. Mariscal Santa Cruz. Edificio Esperanza piso, teléfonos 372340 - 372341 - 351969 - 352172 - 352178.

Precios de PRESENCIA en Santa Cruz: Días ordinarios 1$b.-; Jueves y domingos, $b. 2.5.

ROL DE TURNO DE ESTABLECIMIENTOS FARMACEUTICOS DEL 26 DE JUNIO AL 3 DE JULIO

SAN AGUSTIN Dra. Ruth Alvarez. Plaza Juariste Eguino casi esq. F. Velarde Tel. 322214. COCHABAMBA. Dr. Eg... Pando. SUIZA Dra. Yolanda Morales. Calle Comercio N°. ... Valle. Calle Ballivián N°. 1483 Tel. 347927 ISABEL LA C... TOLICA. Dr. Carlos Ibárcena Av. Arce N°. 2529 Tel. 2... SOPOCACHI Dra. Wilma de Rojas. Plaza España N°. 208 Tel. 329979 BENI Dra. Sonia Calacora Calle Nicolás Acosta N°. ... Tel. 376086 SAAVEDRA Dr. Luis Araoz Av. Saavedra N°. ... NEWTON Dra. Bernarda Mendez Av. Busch N°. 741 Tel. ... LITH Dra. Lidia Carrillo Calle Ocobaya N°. 221 (Villa Fátima) LA ECONOMICA Dra. Susana Alvarez Villa Armonía - Edificio Municipal SAN JOSE Dra. Silvia de Mostacedo Plaza 6 de Septiembre N°. 326 Tel. 360560 SAN COSME Dra. Ma... Guzmán Av. Buenos Aires N°. 730 Tel. 362136 NOBEL Dr. Jo... Valdivia Calle Antonio Gallardo N°. 781 Tel. 329031 SAN ... GUREL Dra. Elizabeth Vargas Urbanización San Miguel Tel. 791305 ALTO OBRAJES Dra. Mary Asturizaga Calle Federico Jofré N°. 1472 Tel. 285552 CAROLINA Dr. Severo Colitas Calle 1 y C. N°. 60 Ceja El Alto

TARIJA

Del 29 de Mayo al 5 de junio SAN ANTONIO Gral. B. Trigo 475, Tel. 3685; MINERVA Cochabamba 0-0303, Tel. 2581 De 12 de junio SANTA ISABEL Bolivar 00284, Tel. 2335; LOURDES Ballivián 0-0407, Tel. 2273 Del 12 al 19 de junio SAN ... Bolivar 0-0102, Tel. 3659 Del 19 al 26 de junio 4 DE JULIO Daniel Campos 0-825, Tel. 2939. SENOR DEL MILAGRO Cochabamba 0-0615, Tel. 4048. Del 26 de junio al 3 de julio SAN MIDE Sucre N°. 0-652, Tel. 2260; SENOR DE MAYO, Bolivar COCHABAMBA.

ASUNCION. Calama esquina Lanza N°. 1370. Tel. 25888. ANDINA Esteban Arce N°. 6653 Tel. 27002 SANTA LUCIA. Colombia N° 4179. Tel. 26574

POTOSI

SANTIAGO. Chayanta N°. 543. Tel. 2895 LA BOLIVIANA. Pari Alonso de Ibáñez s/n. Tel. 3911

SUCRE

SUCRENSE. Estudiantes 54. Tel. 5548

SANTA RITA. Tel. 3580 Calvo N°. 116

CRUZ ROJA. Telefono 3672. Colón N°. 612

TRINIDAD

SUDAMERICANA. Centro de la Ciudad

SANTA CRUZ

NACIONAL. Dra. Maria Nadniel. Isabel la Católica 5. de Figueroa Tel. 25787 UNIVERSAL. Dra. Gloria Parada. Bolivar (Murillo) 23519 CORAZON DE JESUS. Dr. Alberto Paz. Calle 21 de Mayo N°. 343. Tel. 24079. IBERIA. Dra. Miriam Fernandez. Republica N°. 51. Tel. 26497

FLOTAS

TERMINAL TERRESTRE "CIUDAD DE LA PAZ". Tels. 367275 - 367276

ABAROA. Tel. 327096

ANDINO. Tel. 320471

ATLAS. Tel. 378621

BUSTILLO. Tel. 376894

BOLIVIA. Tel. 355854

CONTINENTAL. Tel. 329061

COPACABANA. Tels. 377211 y 340461

CISNE. Tel. 361321

EL DORADO. Tel. 340375

SAN LORENZO. Tel. 378911

KIRKINCHO. Tel. 340417

KORILAZO. Tel. 373810

LA VELOZ DEL SUD. Tel. 323146

TRANSPORTES LA PAZ. Tel. 340475

URUS. Tel. 350793

AUTOLINEAS INGAVI. Tel. 328981

CINTA DE PLATA. Avda. Manco Kapac.

EL CHAPACO. Chuquisaca esq. Tupiza. N°. 342 Tel. 340258

MANCO KAPAC. Tumusla N°. 106. Tel. 350033

ORIENTE. Tel. 327551.

TRANSRIVEROS. Apto. Montes N°. 660. Tel. 340475

TRANSPORTE PESADO A LARGA DISTANCIA. Independencia esq. Oquendo N°. 199. Tel 325083.

YUNGUEÑA. Avda. de las Americas. N°. 344 (Villa Fátima) Tel. 312344.

RELAMPAGO. Tel. 369758.

TRANSPORTE PESADO Oficina del Sud. Independencia N°. 187 Tel. 378975.

TELEFONOS DE URGENCIA:

HOSPITAL DE CLINICAS. Maternidad. Tel. 376472

Transito 371221 371224 Tel. 372170

Asistencia Pública 118 Tel. 372171

Maternidad Tel. 314514

Neurocirugia Tel. 370778

Pensionado Tel. 322877

Bolivian Power Co. Ltda. Reclamos Tel. 354182

Bomberos Tel. 376476

Hospital de Clinicas Central Tel. 360787

Atención de Parto Domiciliario 118

Radio Patrulla

AASANA (Aeropuerto-Informaciones) 810128

linea Piloto 371257

SAMAPA 375108

Dirección Nal. de Investigación 356124 Tel. 352518

Estación Central 353510 810126

BUSCAMOVIL - C. "ral Maestro

H. MUNICIPALIDAD DE LA PAZ

Teléfonos del Retén 371235

Municipal de Emergencia 371236 Tel. 375264

TASA: Reclamos 133 - Informaciones 104 - Señorita Hora 117 - Larga Distancia Exterior 356900. Interior 101. Informes 350211

EMPRESAS AEREAS

LLOYD AEREO BOLIVIANO. 351155 - 351157 - 371276 - 353605.

LUFTHANSA. Oficinas Ciudad Central 371270-71-72-73-74. Oficinas Aeropuerto 811921-22. - Oficinas carga Aeropuerto 811923.

AEROLINEAS ARGENTINAS. Tel. 351711.

AVIANCA. Tel. 357599 - 350608.

AIR FRANCE. Tel. 351740.

EASTERN AIR LINES INC. Av. Camacho 1245 Telefono 372008/13 Reservas. 351360/1 Aeropuerto Carga: 810215

LINEA AEREA IMPERIAL

La Paz: Edif. Mariscal de Zepita. Local Comercial N°. 1. Tels. 369307-369308. Potosi: Calle Matos N°. 6432. Sucre: Plaza 25 de Mayo. Telef. 5931. Cochabamba: Heroinas 3838 esq. Baptista. UNITOURS Ltda. Tels. 27711, 29832 Casilla 1073. Santa Cruz: AGENCIA CRUCEÑA DE VIAJES Suarez de Figueroa 71. Tels. 41088-36372 Casilla 3457. Tarija: SAMA-TOURS: Sucre 670. Tels. 3384-2600 Casilla 61.

LAN CHILE. Edif. Avenida Planta baja. Teléfonos 357750 - 355883

La Paz - Arica- Santiago

días lunes y viernes

ASOCIACION DE COPROPIETARIOS DEL "SHOPPING CENTER"

CONVOCATORIA

De conformidad con el Art. 14º de los Estatutos vigentes, se convoca a Asamblea General Ordinaria de "COPROPIETARIOS DEL SHOPPING CENTER DE LA PAZ" que tendrá lugar en su local de la Av. Arce Nº 2298, el día de hoy sábado 26 de junio de 1982 a horas 14.00 (dos de la tarde). con objeto de considerar el siguiente orden del día:

1.- Lectura y aprobación del Acta de la Asamblea General anterior.
2.- Informe de labores del Directorio, durante la gestión pasada
3.- Informe económico.
4.- Asuntos varios.

Los asistentes deberán acreditar su calidad de copropietarios, presentando el Título respectivo y carnet de identidad.

Los copropietarios del interior del País, pueden ser representados por apoderados.

La Paz, 26 de junio de 1982

Sr. Augusto Sanjines
VICE PRESIDENTE

Cnl.(r.) José Blacutt Zambrana
PRESIDENTE

REQUERIMIENTO DE PERSONAL

Se requiere los servicios del siguiente personal:
1- ABOGADO
Título en Provisión Nacional
Cargo: Director Jurídico

Amplio conocimiento en asuntos jurídico-mineros y experiencia profesional no menor a diez años

Los interesados deben presentar su carta de solicitud con copia del Curriculum Vitae, hasta el día 1 de Julio del año en curso a la Casilla de Correo Nº 2691.

La Paz, Junio de 1982

PRONOSTICO DEL TIEMPO

DATOS PROPORCIONADOS POR LA OFICINA DE METEOROLOGIA DE AASANA — Por I. L. Flores

JUNIO
SABADO 26

25ava Semana del año, día 177 faltan 188 días para fin de año. Santos Juan, Pablo y Felipe. El sol sale 6 Hs. 59 Min. Se pone a las 18 Hs. 10 Min. Temperatura de la víspera (La Paz 3600 mts) Temperatura Máx. 16.0ºC. Temperatura Min. 2.0ºC. Precipitación 0.0 mm. Temperaturas Extremas, la Más en Guayaramerín con 33.0ºC, la Min en Charaña con -14.8ºC.

SITUACION GENERAL AYER

Baja presión al sur del país. Frente frío estacionario norte argentino.

ISOBARA (LINEAS DE IGUAL PRESION)
ZONA DE ALTA PRESION
ZONA DE BAJA PRESION
FRENTE CALIDO
FRENTE FRIO
FRENTE OCLUIDO

PREVISION PARA HOY

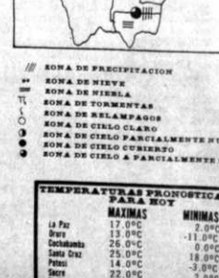

ZONA DE PRECIPITACION
ZONA DE NIEVE
ZONA DE NIEBLA
ZONA DE TORMENTAS
ZONA DE RELAMPAGOS
ZONA DE CIELO CLARO
ZONA DE CIELO PARCIALMENTE NUBOSO
ZONA DE CIELO CUBIERTO
ZONA DE CIELO A PARCIALMENTE NUBOSO

TEMPERATURAS DE AYER

	MAXIMAS	MINIMAS
La Paz	16.0ºC	2.0ºC
Oruro	12.8ºC	-11.1ºC
Cochabamba	25.2ºC	-2.2ºC
Santa Cruz	23.4ºC	17.0ºC
Potosí	14.0ºC	-3.0ºC
Sucre	22.0ºC	2.9ºC
Tarija	31.3ºC	2.0ºC
Trinidad	30.4ºC	18.4ºC
Cobija	31.5ºC	18.0ºC

TEMPERATURAS PRONOSTICADAS PARA HOY

	MAXIMAS	MINIMAS
La Paz	17.0ºC	2.0ºC
Oruro	13.0ºC	-11.0ºC
Cochabamba	26.0ºC	0.0ºC
Santa Cruz	25.0ºC	18.0ºC
Potosí	14.0ºC	-3.0ºC
Sucre	22.0ºC	2.0ºC
Tarija	30.0ºC	2.0ºC
Trinidad	30.0ºC	18.0ºC
Cobija	31.0ºC	18.0ºC

En el octavo aniversario de la muerte de Perón

Bignone asumirá la presidencia argentina el primer día de julio

BUENOS AIRES, 25 (AP).- El General Reynaldo Bignone, designado Presidente por el Ejército respaldado ahora por los partidos políticos para una etapa de transición hacia la democracia, asumirá el cargo el primero de julio, en el octavo aniversario de la muerte del General Juan D. Peron.

Bignone, que según el Comandante en Jefe del Ejército, General Cristino Nicolaides, cuenta con el total apoyo de la institución para el cumplimiento de sus objetivos, fue designada por su arma después del anuncio de la Fuerza Aérea y la Marina que se retiraban del proceso.

La Marina y la Aeronáutica eran partidarias del nombramiento de un civil para reemplazar al General Leopoldo F. Galtieri, que fue virtualmente destituido como Presidente por el fracaso militar en el conflicto de las Malvinas.

Estos servicios armados, sin embargo, exigían lo que ahora ha anunciado Bignone, que es la salida constitucional en 1984.

El primero de julio, cuando asuma el cargo, se cumplirá el octavo aniversario de la muerte del General Perón, fundador del Movimiento Justicialista, quien ocupó la presidencia en tres oportunidades. El mismo día, además, quedará automáticamente levantada la veda para las actividades políticas, según lo anticipó el Presidente designado.

La recordación de la muerte del General Perón se ha circunscrito desde 1974 a oficios religiosos y colocación de ofrendas florales en su tumba en el cementerio de La Chacarita , pero se considera como posible que el octavo aniversario tenga otra caracteristica por los especiales momentos que atraviesa Argentina después de los episodios de las Islas Malvinas.

Perón fue eemplazado en la presidencia por su esposa Isabel Perón, que después de su derrocamiento en marzo de 1976 pasó cinco años encarcelada , y actualmente reside en Madrid.

Tras los recientes acontecimientos, el peronismo podria quedar como partido mayoritario en el país, seguido por la Unión Cívica Radical.

Guerrilla salvadoreña intenta paralizar el tráfico en su país

SAN SALVADOR, 25 (AP).- Guerrilleros izquierdistas destruyeron 25 vehículos entre ómnibus, camiones y coches particulares en el inicio de una campaña destinada a paralizar el tráfico en todas las rutas del país.

Fuentes militares confirmaron que en esta capital fueron dinamitados nueve autobuses del servicio urbano, cuando cinco de ellos en el área

Voceros militares de San Vicente, 60 kilómetros al este, informaron que cuatro autobuses interdepartamentales y seis camiones de carga fueron incendiados en el kilómetro 51 de la carretera panamericana.

Los conductores de los vehículos dijeron a las autoridades que los extremistas los obligaron a apagar los motores y entregarles las llaves.

Los pasajeros pudieron retirar sus pertenencias y luego los vehículos fueron rociados con gasolina e incendiados.

"Estamos en guerra, por eso estamos destruyendo los vehículos y continuaremos haciéndolo", dijeron los guerrilleros.

La emisora clandestina "Venceremos" había anunciado que a partir de hoy los guerrilleros no permitirían la circulación de ningún tipo de vehículo en las carreteras del país.

En la carretera que conduce hacia Chalatenango, los rebeldes rociaron con combustible tres autobuses y un trailer de carga, que fueron parcialmente destruidos.

Otros 76 británicos heridos en las Malvinas llegaron a Uruguay

MONTEVIDEO, 25 (AP).- Setenta y seis británicos heridos en la guerra con Argentina por las islas Malvinas llegaron hoy a bordo del buque hospital Hecla, del Reino Unido.

Este grupo, junto con otros heridos que llegaron ayer en el buque hospital Herald, será trasladado hoy a Londres en dos aviones VC-10 de la Real Fuerza Aérea

La embajadora británica Patricia Hutchinson y otros diplomáticos, así como autoridades locales y funcionarios de la Cruz Roja Internacional, se encontraban en el puerto al arribo del Hecla, a las 09:20 horas (1220 GMT).

Otros 66 heridos que llegaron ayer en el Herald ya se encuentran en Londres.

El 2 de junio el Hecla desembarcó 24 prisioneros de un pesquero argentino y 18 soldados británicos. Dos semanas después regresó con otros 61 ingleses.

Hasta hoy los británicos trajeron aquí un total de 366 heridos de la guerra de las Malvinas.

FAMILIARES DE RECLUTAS.- Buenos Aires, 25 (AP).- Una mujer llora mientras otra agacha la cabeza al salir de la oficina donde familiares de los reclutas y soldados argentinos lucharon en las Malvinas pueden obtener informaciones acerca de la suerte que corrieron en la contienda bélica (Radiofoto AP).

Sobre disputa territorial de Esequibo

Optimismo de Herrera Campins sobre negociaciones con Guyana

CARACAS, 25 (AP).- El Presidente Luis Herrera Campins se mostró optimista sobre las negociaciones con Guyana en torno de la disputa territorial del Esequibo, mientras que un internacionalista venezolano dijo que Cuba podría jugar un papel conciliador en la controversia.

"Ya guyana ha manifestado su voluntad, de llegar a un arreglo", dijo Herrera, refiriéndose a la reclamación venezolana a ese país, por unos 157.000 kilómetros cuadrados de territorio en la región del Esequibo.

La disputa estuvo congelada durante doce años, pero el 18 de junio se reactivo al expirar el protocolo de Puerto España. En esta nueva etapa, el problema debe ser resuelto ceñido al acuerdo de Ginebra firmado en 1966 por Venezuela, Gran Bretaña y Guyana, por entonces en proceso de independizarse.

"Estamos conscientes de que el problema del Esequibo, no puede resolverse en pocos días, y el mismo precisa discreción, fuerza, seguridad, prudencia, constancia y sobre todo mucha fe en nuestra propia capacidad", dijo Herrera Campins en declaraciones de prensa después de los actos del dia del ejército celebrado ayer.

Por su parte, el internacionalista Demetrio Boersner, hasta hace poco asesor de la Cancillería venezolana, manifestó en entrevista publicada hoy en "El Nacional", que "el gobierno cubano podría jugar un papel de conciliador o, incluso, de mediador extraoficial, en algunas etapas de una negociación entre Venezuela y Guyana".

"Quizás es exagerado o fuera de lugar pensar en esto, pero no me parece totalmente descartable", agregó.

Boersner dijo que cree en una "normalización" de las relaciones entre Cuba y Venezuela, proceso que según el, resultaría favorecido por la posición de La Habana la reciente reunión de los países no-alineados que se celebró en la capital cubana.

Guyana solicitó sin éxito una moción de censura contra Venezuela, presumiendo que este país tiene la intención de resolver por la fuerza el diferendo fronterizo. Los no-alineados se limitaron a recomendar la búsqueda de un arreglo pacífico de la disputa.

"La posición cubana en la reunión de La Habana abre perspectivas muy positivas de normalización de relaciones entre nuestros dos países, lo que sería muy conveniente para Venezuela", expresó Boersner.

Agregó que "la diplomacia cubana podría influir amistosamente sobre el gobierno guyanés para que este trate, seriamente, de satisfacer en parte las exigencias venezolanas".

Las relaciones diplomáticas entre Cuba y Venezuela se deterioraron rápidamente a partir de 1980, a raíz de la destrucción de un avión cubano en un atentado terrorista en 1975, que causó la muerte a 76 personas. Los presuntos culpables fueron juzgados por un tribunal militar venezolano, quien los declaró "inocentes de los cargos de homicidio". La sentencia, que aún debe ser refrendada por un tribunal superior, produjo una violenta reacción de La Habana.

Congreso brasileño aprobó ayer amplias reformas constitucionales

BRASILIA, 25 (AP).- El partido gubernamental logró la aprobación por el Congreso de amplias reformas constitucionales que parecen asegurar al régimen militar el firme control político del país.

Por 257 votos a favor y 2 en contra, el Partido Democrático Social (PDS), mayoritario en el Congreso, aprobó reformas que incluyen la modificación de la composición del Colegio Electoral que elegirá al sucesor del Presidente Joao Figueiredo, y otros cambios que, en apariencia, tienden a favorecer al PDS.

El Colegio Electoral está formado hasta hoy por las dos Cámaras del Congreso y tres representantes de cada uno de los 23 estados, más un representante por cada millón de habitantes, designado por el partido que obtenga la mayoría en las elecciones.

Con la reforma, el colegio electoral pasa a estar compuesto únicamente por las dos Cámaras y seis representantes de cada estado.

Según una fuente diplomática, que pidió no ser identificada, la medida "reduce el peso de los estados de mayor población como Río de Janeiro y Sao Paulo, que podían votar contra el gobierno y otorga mayor peso a los pequeños estados que generalmente favorecen al gobierno". Las reformas cambian también la composición del Congreso para aprobar reformas constitucionales, pasando a instaurarse una mayoría de dos tercios en lugar de la mayoría absoluta requerida hasta hoy.

En cuanto a la instauración de la mayoría de dos tercios del Congreso para la aprobación de enmiendas constitucionales, la fuente diplomática consultada dijo que el cambio "garantiza que el gobierno tenga más control sobre cualquier alteración constitucional".

Las reformas adquieren un particular significado frente a la proximidad de las elecciones de noviembre.

A excepción de dos políticos de la oposición, que permanecieron en el Congreso, para fiscalizar la votación y votaron en contra, todos los miembros de los grupos opositores se retiraron del recinto para "no convertirse en cómplices del autoritarismo y de la legitimación del arbitrio", según declaraciones que el periódico "Jornal do Brasil" atribuye al diputado Odacyr Klein.

Antes de la votación de ayer líderes de los grupos de oposición se habían mostrado contrarios a la aprobación de las reformas por considerar que representaban la garantía para la continuidad del régimen.

Protesta del padre de un recluta argentino muerto en las Malvinas

BUENOS AIRES, 25 (AP).- El padre de un soldado que murió en los combates de las islas Malvinas reclamó que en el futuro ningún gobierno militar movilice tropas para una guerra o para derrocar a un gobierno

La carta, publicada en el matutino "Clarín", fue remitida por Salvador Antonio Vargas y dice:

"Dada la experiencia que hemos vivido y que estamos viviendo, pido al gobierno y al pueblo argentino, con el derecho que me asiste como ciudadano y como padre del soldado clase 1962 Alejandro Pedro Vargas, muerto y enterrado en las islas Malvinas, lo siguiente:

1) Que nunca más un gobierno no Constitucional movilice tropas de reclutas, ya sea en casos como los ocurridos o para derrocar a un gobierno.

2). Que nunca más el periodismo de cualquier tipo azuce a nuestros hijos a guerras inspiradas en el oportunismo, la soberbia o la embriaguez.

"Ya no tengo más hijos para mi patria, Argentina, pero quedan millones de jóvenes argentinos sanos y valientes, y no permitiré que los estafen con mentiras, argentinos, no dejemos que esto vuelva a ocurrir".

Congreso Mundial de Cardiología

Mexicanos muestran avances en el campo cardiovascular

MOSCU, 25 (EFE).- Los cardiologos mexicanos asistentes al Noveno Congreso Mundial de Cardiología que se celebra en Moscú propusieron una serie de ma medidas que muestran los avances logrados por México en el campo cardiovascular.

Tales progresos se refieren, fundamentalmente, a las especialidades de hipertensión arterial, conocimiento clínico de la cardiología y cirugía cardiovascular.

Refiriéndose a los trasplantes de corazón el doctor Rodolfo Barragán García, del Instituto Nacional de Cardiología de México, afirmó que se han descartado casi completamente por la ciencia.

Este tipo de trasplantes - añadió Barragán- no sirven porque cuesta mucho encontrar a las personas que quieren prestarse a la operación, y además hay rechazo del organismo después del trasplante.

La técnica más idónea y avanzada al respecto es el trasplante al enfermo de corazones artificiales, fabricados en Japón, siguiendo el método de la escuela de Palo Alto, en California, declaró en Moscú el doctor Barragán.

En este Congreso, al que asisten más de 5.000 cardiólogos de 45 países, y que termina el sábado 26 de junio, se han discutido unas 800 ponencias relacionadas con todos los aspectos de las afecciones cardiacas.

Entre las más importantes figuran una presentada por los científicos de Checoslovaquia, URSS, Finlandia, EE.UU. Alemania Oriental, Cuba y Filipinas sobre la "epidemiología y la profilaxis de la hipertensión arterial".

El estudio de esta ponencia se dedicó a analizar los programas profilácticos emprendidos en varios países para el control de la hipertensión.

Esos programas abarcan a grandes grupos de la población, lo que hace posible el estudio de la conexión de la enfermedad con las influencias ambientales y laborales.

Otra ponencia sobre la isquemia, o detención de la circulación arterial, debatida por científicos soviéticos, españoles, japoneses y polacos, entre otros, analizó el riesgo de factores como la hipertensión, el alto índice de colesterol en la sangre, el tabaco y la inactividad física, en este tipo de enfermedad.

Sobre la estimulación eléctrica en los casos de arritmias cardiacas y defectos arteriales, los cardiólogos debatieron en sesión abierta, los resultados de la aplicación de microelectrodos en la cavidad cardiaca.

En sesión abierta se trató también el tema del infarto de miocardio y su curación a base de algunas drogas. Algunas opiniones apuntaron que en el infarto agudo de miocardio, parte de las células del músculo cardiaco muere rapidamente, y algunos medicamentos pueden prolongar la vida de estas células.

Ex Presidente salvadoreño en gira por Europa

BONN, 25 (AP).- El ex Presidente salvadoreño Napoleón Duarte, quien se encuentra de gira por Europa, se entrevistó aquí hoy con el Ministro de Relaciones Exteriores de Alemania Federal Hans-Dietrich Genscher para conversar sobre la situación de Centroamérica en general y de El Salvador en particular.

Duarte, de filiación demócrata-cristiana, realiza su visita a Alemania Federal invitado por la fundación Konrad Adenauer, según informó la Cancillería, añadiendo que mantendrá también conversaciones con representantes de los principales partidos políticos de Alemania Occidental.

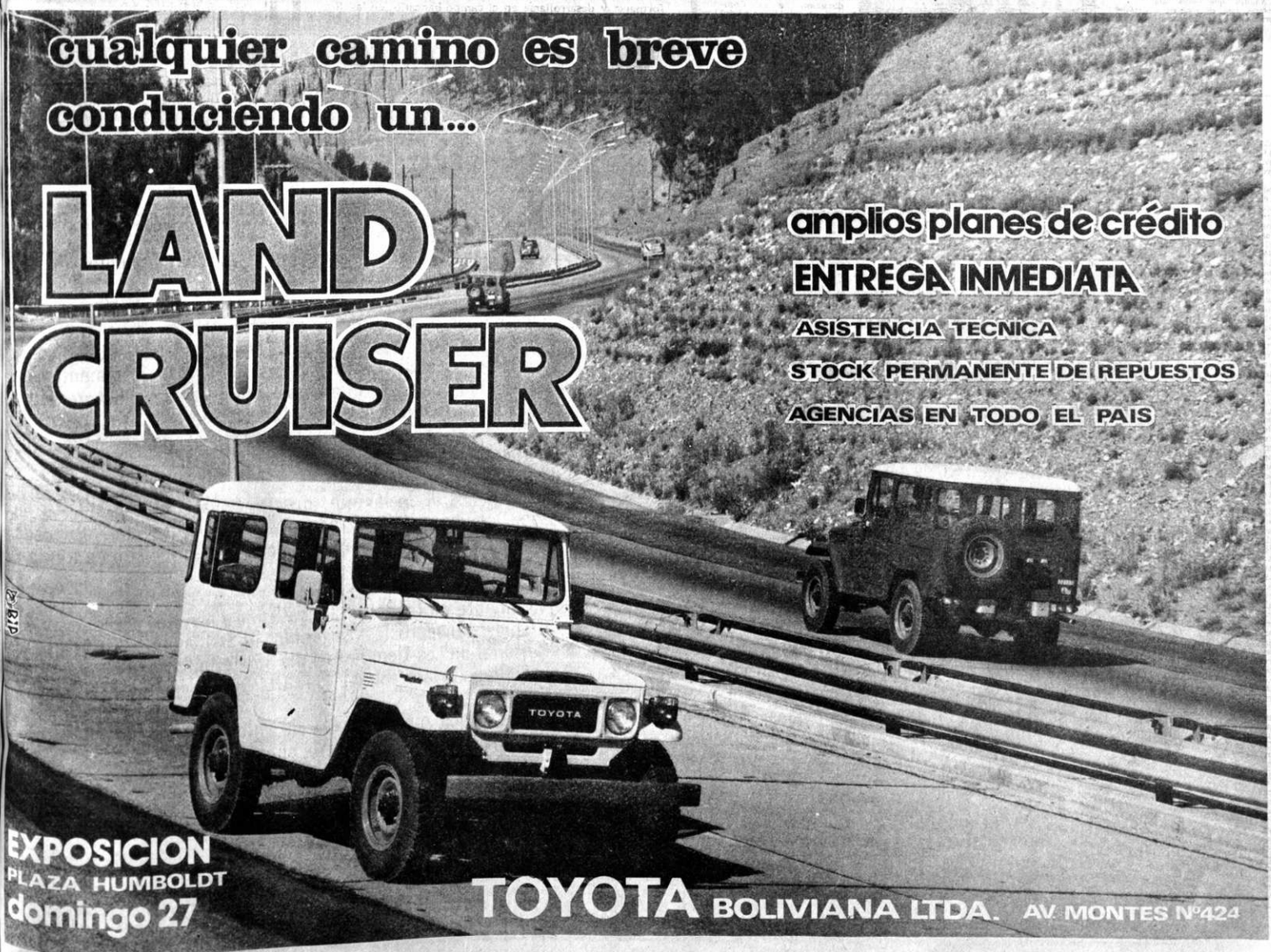

Siria acusa a Israel de haber usado gas contra los nervios

DAMASCO, 25 (AP).- El alto Comando Militar sirio acusó hoy a Israel de haber utilizado gas contra los nervios en una importante batalla en que las fuerzas israelíes se apoderaron del control de la estratégica carretera de Bhamdoun, entre Beirut y esta capital.

Las acusaciones fueron formuladas por el alto Comando sirio en un comunicado dirigido a sus Fuerzas Armadas, en el que las elogia por su "valiente y heroica lucha contra el enemigo".

Luego agregó: "Israel ha utilizado gas contra los nervios en las batallas, lo cual está prohibido por la ley internacional".

Ese gas, afirmó el alto Comando sirio, se utilizó en la batalla por Bhamdoun en que las fuerzas sirias perdieron el control de la carretera que une Damasco con Beirut y situada a 20 kilómetros de la capital libanesa, asediada por fuerzas israelíes.

Israel dijo que en esa lucha, ocurrida ayer, sufrió sus peores bajas, con 16 soldados muertos y 47 heridos.

La caída de Bhamdoun dejó en poder de los israelíes el control de la estratégica vía de comunicación, con lo cual las tropas sirias y los guerrilleros de la Organización para la Liberación de Palestina (OLP) en Beirut quedaron aisladas.

Un vocero militar sirio afirmó que las defensas antiaéreas derribaron hoy dos aviones israelíes, y que en el área de Bhamdoun continúa una intensa lucha.

Indicó que desde que las fuerzas israelíes llegaron a Bhamdoun, "y a fin de no permitir al enemigo que interrumpa la vía de suministros a las fuerzas en la ciudad de Alkey, consistentes en dos batallones de infantería apoyados por varios tanques, se decidió desplazarlas hasta otra posición defensiva sobre la línea de cese de fuego. De ese modo, esta fuerza puede continuar en contacto con nuestras otras tropas".

El portavoz sirio agregó que los "dos aviones israelíes fueron derribados en el área del valle de Bekaa hoy temprano, el primero a las 04:45 GMT y el segundo a las 05:11".

Dijo que la lucha por Bhamdoun era "feroz", e indicó que si bien los israelíes contaban en la batalla con una supremacía aérea sólo pudieron avanzar tres kilómetros, tras lo cual llegaron a Bhamdoun, pero "después de que nuestras fuerzas les infligieron fuertes bajas".

En otro comunicado militar Siria admitió que había retirado sus fuerzas de Alkley, una ciudad estratégica entre Bhamdoun y Beirut, y dijo que los israelíes continuaban "intensificando" sus acciones agresivas al violar ayer tarde y hoy temprano el cese de fuego con "tanques, artillería y aviones contra nuestras posiciones".

Entretanto, el comando militar israelí en Tel Aviv desmintió la afirmación siria sobre el uso del gas contra los nervios en la lucha en El Líbano, y la calificó de "absolutamente ridícula". Un vocero dijo: "Lo negamos total y enfáticamente".

Sorpresa por dimisión de Haig

TEL AVIV, 25 (LR).- El anuncio de que el Secretario de Estado estadounidense Alexander Haig había renunciado, fue recibido hoy en Israel con profunda decepción.

No hubo un comentario oficial inmediato, pero hace apenas algunos días, el Primer Ministro Menachem Begin, describió a Haig como un buen amigo de Israel.

Durante meses los funcionarios israelíes han seguido atentamente las disputas políticas entre Haig y el Secretario de Defensa Caspar Weinberger, considerado en Israel como el miembro más pro árabe de la administración Reagan.

MADRID (De la redacción central), 25 (EFE).- La dimisión del Secretario de Estado norteamericano, Alexander Haig, ha sorprendido en todos los medios políticos. Aquí recogemos algunas de las reacciones producidas hasta el momento.

En Jerusalem, un portavoz del Ministerio de Asuntos Exteriores ha dicho que "Israel lamenta la dimisión del Secretario de Estado. Siempre le consideramos como político destacado y amigo fiel del estado de Israel".

José Luns, Secretario General de la "Organización del Tratado del Atlántico Norte"(OTAN), declaró en Bruselas que le ha sorprendido la noticia de la dimisión de Alexander Haig.

"Haig es muy conocido y muy querido por sus conocimientos sobre la situación europea y la política de diversos países de la Alianza Atlántica y su política era muy buena", añadió Luns.

Mientras tanto, en los medios oficiales egipcios se mantiene la mayor discreción sobre la dimisión de Haig.

Israelíes tienen fuerza necesaria para entrar a Beirut Occidental

BEIRUT, 25 (AP).- Los anques y las unidades de artillería israelíes emplazados en ibano superan con mucho la erza necesaria para entrar a eirut Occidental, dijeron entes diplomáticas occidentales.

Las fuentes indicaron que s israelíes, que invadieron ibano el 6 de junio, tienen nora 1.600 tanques en Líbano, y ás de un tercio de ese total tán emplazados en torno a la de central de la Organización o Liberación de Palestina en eirut Occidental.

El número de unidades emplazadas en torno a Beirut según los diplomáticos, implica que los israelíes tienen pertrechos más que suficientes para tomar el sector occidental.

Dieron a entender que los equipos blindados serían suficientes para un avance israelí hasta Trípoli, a 80 kilómetros al norte de Beirut, donde residen unos 30.000 palestinos en campamentos de refugiados.

Durante los primeros días de la invasión, más de 300 tanques modelo Centurion M-60, Patton y Merkava entraron a Líbano y avanzaron por la costa del litoral para sumarse a 60 tanques más que habían sido traídos a Saida en naves de desembarco, según las fuentes. La antigua Sidón se encuentra a 40 kilómetros al sur de Beirut. Las fuentes añadieron que la mayoría de los equipos blindados israelíes han sido trasladados a las cercanías de Beirut.

Las fuentes, que declinaron ser identificadas, dijeron que esos 360 tanques eran respaldados por unos 1.200 vehículos de transporte de personal, así como unos 60 obuses de 155 milímetros.

INCENDIOS EN EL LIBANO.- Hadath, (AP).- Milicianos cristianos ayudan a los bomberos a extinguir los incendios causados por granadas impulsadas por cohetes israelíes sobre esta ciudad. (Radiofoto AP).

Angola: Independencia de Namibia no está vinculada al retiro de tropas cubanas

LUANDA, 25 (AP). El gobierno marxista de Angola reiteró hoy que no está dispuesto a vincular la retirada de tropas cubanas de su territorio con la concesión de independencia al Africa Sudoccidental (Namibia).

El ministro angoleño de Planificación, Lopo de Nascimento, inició hoy una conferencia de países regionales dedicada a procurar una reducción de la dependencia de Sudafrica, con el argumento de que la cuestión cubana es un asunto interno de Angola.

Este mes, el Ministro de Relaciones Exteriores sudafricano Pik Botha dijo que no era posible llegar a una solución respecto a Namibia — administrada por Pretoria — mientras los cubanos no se retiren de Angola.

Las observaciones de Nascimento siguieron a una reunión efectuada ayer en Washington, entre el Secretario auxiliar de Estado estadounidense, Chester Crocker, y los enviados sudafricanos para la cuestión de Namibia.

"Rechazamos que alguien se arrogue el derecho de determinar qué tipo de respaldo puede brindarse a la OPAS (Organización Popular del Africa Sudoccidental)", dijo de Nascimento.

La OPAS combate en Namibia desde bases en Angola.

"Rechazamos que alguien se arrogue el derecho de decir cómo y cuándo deben retirarse las tropas cubanas (de Angola)", añadió. "Esto es parte de nuestra soberanía nacional".

De 12.000 a 18.000 soldados cubanos están emplazados según cálculos en esta ex colonia portuguesa. Las unidades cubanas ayudaron al Movimiento Pro Liberación de Angola (MPLA), de orientación marxista, a instalarse en el gobierno, y combatieron a su lado en la guerra civil que siguió a la independencia del territorio, contra facciones no marxistas.

Angola ha dicho que necesita a las tropas cubanas como protección contra la amenaza que representa Sudafrica para su seguridad.

Tropas sudafricanas han entrado varias veces al territorio angoleño para destruir bases guerrilleras de la OPAS.

Hoy en la historia

BARTOLOME MITRE

POR THE ASSOCIATED PRESS

Hoy es sábado 26 de junio, 177mo. día de 1982. Faltan 188 días para que termine el año.

ACONTECIMIENTOS SOBRESALIENTES DE LA FECHA:

363: El Emperador romano Juliano es herido de muerte durante una batalla contra los persas cerca de las ruinas de Babilonia.

1541: El conquistador Francisco Pizarro es asesinado en Lima.

1653: Muere en Avinon la escritora y religiosa dominicana Juliana Morell.

1714: España y Holanda firman la paz de Utrecht.

1863: Organizado por Thomas Cook, considerado el padre del turismo internacional, comienza el primer viaje colectivo al extranjero. Ciento treinta ciudadanos británicos visitaron Ginebra, Chamonix, Interlaken, Lucerna y Neuchatel.

1945: 50 naciones firman en San Francisco la Carta de creación de la Organización de las Naciones Unidas.

NATALICIOS DE HOY:

Bartolomé Mitre, militar y estadista argentino (1821-1906); Douglas Macarthur, militar estadounidense, héroe de la Segunda Guerra Mundial (1880-1964).

PENSAMIENTO DEL DIA:

La Organización de las Naciones Unidas no fue creada para llevarnos al paraíso, sino para salvarnos del infierno. Winston Churchill, estadista británico (1874-1965).

Partidos políticos no comunistas se hallan legalizados en China

PEKIN, 25 (EFE).- Ocho partidos no comunistas están legalizados en China y tienen miembros en la Asamblea Popular, pero sus posibilidades de acción son mínimas porque la propaganda y la difusión les están vetadas.

La mayoría de ellos surgieron como oposición al Kuomintang cuando éste adoptó su política más derechista bajo el mando de Chiang Kai-Shek (1927-1936).

Durante la última guerra civil china (1945-49), estos ocho "partidos democráticos patrióticos" cooperaron con el Partido Comunista Chino.

En consecuencia, se les permitió participar durante septiembre de 1949 en la primera sesión plenaria de la conferencia consultiva política del pueblo chino, en la que se elaboró el programa común de la Asamblea Popular, se formó el gobierno popular central y se proclamó la fundación de la República Popular de China.

Estos partidos participaron, con distinto grado de intensidad, con el Partido Comunista, en el desarrollo de la nueva "revolución democrática" que emprendió la recién creada república.

Pero pronto fueron dejados de lado y, desde 1957, ya estaban condenados al silencio, para pasar, durante los diez años de la "revolución cultural" (1966-1976), a la ilegalidad.

Son partidos integrados, en su mayoría, por la burguesía y pequeña burguesía e intelectuales, científicos y técnicos.

En los últimos dos años, han alcanzado un cierto grado de permisividad, al menos están legalmente reconocidos y sus miembros no sufren persecución.

Sin embargo, los medios oficiales los tienen condenados al más absoluto silencio y sus actividades están fuera del alcance de los medios de difusión.

Así, ante la convocatoria de la segunda sesión plenaria del octavo Congreso del "Partido Democrático de Campesinos y Obreros", que se celebra actualmente en Pekín, "EFE" solicitó a sus autoridades que le fuese permitido asistir, petición que fue denegada.

"Sólo los viejos hemos hablar de esos partidos, venes no saben ni que exi mucho menos los conoce dijeron a "EFE" fu populares.

Y como los "demo juegan un gran papel en política del país, se su este Partido Demo Campesino y Obrero integrado por intelectuales círculos sanitarios y cu especialmente.

Tanto los miembros partido como los de los d te restantes tienen todos muy superiores a los años, a pesar de que legalidad actual, han nuevos miembros menos duros".

Tal vez el partido bresaliente de estos ocho "revolucionario del G dang", al que Soon Chi esposa de Sun Yat-Sen teneció hasta su muerte pasado año, y que cuen importantes personalidad

Si la acción de estos p a nivel popular es nu quien dice que tiene influencia dentro de los c círculos donde se mueve

Gobierno israelí dio a conocer datos sobre bajas en incursiones al Líbano

El gobierno de Israel, a través de sus embajadas, dio a conocer estadísticas sobre las bajas que se han producido durante sus incursiones en territorio libanés con el fin de destruir instalaciones terroristas de la OLP.

Señala que algunos datos se han publicado distorsionados y que Israel acostumbra mostrar la verdad sobre lo que hace.

1. Inmediatamente después de estallar las hostilidades en el sur del Líbano, Israel se convirtió en la víctima de una campaña de propaganda y desinformación en su perjuicio, que fue llevada a cabo por varios gobiernos y por los medios de información de diversos países.

2. Comenzaron a publicarse todo tipo de versiones sobre el número de personas que fueron muertas en el sur del Líbano, dándose a conocer cifras que oscilaban de 10.000 a 15.000 almas. El número de heridos mencionados llegaba a 20.000 y el de habitantes que se habían quedado sin casa ni hogar, fluctuaba, según los rumores propagados, de 200.000 a 600.000.

3. Todos esos números son absolutamente imaginarios. La fuente de esos informes prefabricados era, al parecer, la OLP de Beirut. A esa organización no se le puede tener la menor confianza.

4. El gobierno de Israel resolvió examinar los hechos en forma meticulosa y en lugar, por medio de la unidad de ayuda a los civiles de las fuerzas de defensas de Israel. Los números transcritos a continuación no son completos, pero parcialmente han sido verificados por médicos libaneses locales y por otros factores.

5. Conforme a los datos que obran en nuestro poder, las víctimas de la población civil en las principales concentraciones alcanzan a:

A. En Nevatiyeh, unos 10 muertos.

B. En Tiro, unos 50 muertos.

C. En Sidón, unos 400 muertos.

También hubo unos 1.600 heridos y enfermos.

6. En los hospitales del sur del Líbano están hospitalizados ahora unos 450 heridos y enfermos. En los hospitales de Israel están hospitalizados 436, de ellos 159 prisioneros y hombres de la OLP. Los restantes ya fueron dados de alta.

7. Todavía no obran en nuestro poder datos completos sobre las pérdidas sufridas en las hostilidades por los árabes palestinos habitantes de los campamentos de refugiados, pero es razonable creer que su número no sobrepasa al señalado. Todo cambio producirá en esos números dado a conocer de inm

Cabe tener presente población de los campos de refugiados estaba ta con miembros de la OLP. estacionaron sus fuerza armas en su seno. La de defensa de Israel l que pagar con víctimas esfuerzos para reducir la a la población civil.

8. Según nuestra timaciones, quedaron sin hogar no más de 20.000 al todo el sur del Líbano. Al alojados provisionalmente edificios públicos y se es sus necesidades.

9. Paralelamente, hace varios días continú torno a sus hogares en el Líbano, de los habitantes huyeron de ese lugar a pa 1976, a causa del dominio OLP. Sólo con la entrada fuerzas de defensa de Is la región, esos refugiados sienten lo bastante se como para volver a su ho

10. Cabe lamentar el número de gobiern representantes de los me información hayan conoc de buena fe o maliciosam difundir infundios y ne carentes de todo asidero Israel.

SOLICITADA DE ASOCIACION AUTOMOTRIZ BOLIVIANA

DECLARACION FUERA DE ONDA

"Los Tiempos" de Cochabamba en su edición del 24 de Junio y "Presencia" de la fecha, publican una declaración del Sr. Sandóval, Secretario de la Federación Departamental de Transportistas, en sentido de que las Firmas Importadoras "SUTILMENTE" no cumplen con el acuerdo de cancelar las obligaciones de los compradores a Pesos 44.- por Dólar. Al respecto y EN HONOR DE LA VERDAD, la Asociación Automotríz Boliviana, declara lo siguiente:

1) Suponemos que el declarante por falta de información, ignora que los Sres. Ministros de Transportes y Finanzas han declarado pública y enfáticamente "QUE NO EXISTE NINGUN CONVENIO PARA ENTREGAR A LOS TRANSPORTISTAS DOLARES A PESOS 44.-" "QUE LOS DOLARES DEL BANCO CENTRAL ESTAN EXCLUSIVAMENTE DESTINADOS AL PAGO DE LA DEUDA EXTERNA E IMPORTACION DE TRIGO", NEGANDO ROTUNDAMENTE QUE EL GOBIERNO HUBIERA OFRECIDO DOLARES A TRANSPORTISTAS PARA EL PAGO DE SUS ADEUDOS A LAS CIAS. IMPORTADORAS.

2) La Asociación Automotríz Boliviana, RATIFICA que no ha suscrito ningún acuerdo de TREGUA JUDICIAL y en uso de nuestros legítimos derechos que nos acuerda la Ley, seguiremos las acciones judiciales y embargos contra los deudores que no "SUTILMENTE" como declara el Sr. Sandóval, sino abiertamente eluden el cumplimiento de sus obligaciones contraídas.

3) Recordamos a los carentes de informaciones, que la Renta, oficina creada hace muchos años, practica periódica y anualmente auditorías de todas las firmas legalmente establecidas, que los miembros de la Asociación Automotríz Boliviana tributan al Estado impuestos en forma regular y que nuestras firmas no están liberadas, ni de revisiones, liberaciones o rebajas arancelarias.

4) Recordamos al declarante, que las Pólizas de Importación no son Documentos Reservados, ya que por la venta de cada vehículo, se entrega al comprador, para su registro en Renta y Municipalidad.

5) Finalmente y a fin de evitar confusión y mayores perjuicios a los propios transportistas, sugerimos al Sr. Sandóval, remitirse al Editorial de "Los Tiempos" del día 17 de Junio, que con claridad meridiana aclara "EL O LOS ACUERDOS" a que se menciona.

Lamentamos que por falta de informaciones, el declarante "SUTILMENTE" esté fuera de onda.

ASOCIACION AUTOMOTRIZ BOLIVIANA

La Paz, 25 de Junio de 1982

Juan Pablo II: Refugiados representan una llaga vergonzosa de nuestra época

CIUDAD DEL VATICANO, 25 (EFE). El Papa Juan Pablo II afirmó hoy que los refugiados representan "una llaga vergonzosa de nuestra época".

El Pontífice formuló este juicio al recibir en audiencia especial, en El Vaticano, al alto comisario de las Naciones Unidas para los refugiados, el danés Poul Hartling.

En el discurso que dirigió al funcionario internacional, el Papa se refirió al drama de los refugiados en El Líbano y otras zonas de Oriente Medio, especialmente los palestinos, así como en Afganistán, en el Sureste Asiático, en Somalia y otros países africanos, y en Centroamérica.

Los refugiados en el mundo, observó el Pontífice, son "personas que han tenido que dejar su propio país a raíz de un temor justificado de persecución por motivos de raza, religión, nacionalidad o convicción política, o para escapar a la violencia y la guerra", y en la actualidad representan —más de diez millones, quizás quince, de seres humanos".

El Papa afirmó, además, que es preciso "convencer a las naciones de que los refugiados tienen derecho a la libertad y a una vida humana digna en su propio país".

"Es preciso también —añadió el Pontífice— pedir siempre con más amplitud la hospitalidad y acogida de los países que pueden recibir a refugiados".

"Finalmente —prosiguió el Papa— es preciso organizar la ayuda internacional, una ayuda que no dispense a los refugiados de hacerse cargo progresivamente de sí mismos, porque este es también un camino de dignidad".

Encuesta de opinión

Británicos creen que la guerra de las Malvinas valió la pena

LONDRES, 25 (EFE).- Los británicos creen que la guerra de las Malvinas valió la pena a pesar de los 256 soldados británicos muertos y el costo económico estimado en 1.800 millones de dólares, según una encuesta de opinión pública.

El sondeo realizado por la revista "The Economist" demuestra que el 84 por ciento de los consultados están satisfechos con la forma en que el gobierno afrontó el conflicto.

Ello supone, dice la revista, un más extraordinario aumento del apoyo hacia un gobierno desde la guerra europea.

El 45 por ciento de los preguntados contestaron que su opinión sobre la Primera Ministra, Margaret Thatcher, mejoró durante la crisis y sólo un 7 por ciento dijo que disminuyó.

El 76 por ciento dijo que la guerra valió la pena y el 71 por ciento estarían dispuestos a pagar más impuestos para hacer frente al costo de mantener una fuerza militar para proteger a las islas Malvinas de futuras invasiones.

Sólo el 16 por ciento cree que el gobierno debería convocar ahora una elección general con las Malvinas como tema central, y el 80 por ciento no lo cree necesario.

Mientras la popularidad de la líder conservadora aumentó la de los políticos de la oposición disminuyó, incluidos los que se pronunciaron contra la guerra con mayor energía.

Sociedad para los derechos humanos:

100.000 personas son obligadas a construir gasoducto siberiano

FRANCFORT, ALEMANIA (CIDENTAL), 25 (AP).- Los soviéticos obligan a unas 100.000 personas, de las cuales por lo menos 10.000 son reclusos forzosos, a que ayuden en la construcción del gasoducto siberiano que suministrará gas natural a Europa Occidental, según hoy la Sociedad Internacional para los Derechos Humanos, con sede en esta ciudad.

Según un gigantesco proyecto en el que se venderá gas natural por fondos en efectivo, a que se opone vigorosamente el Presidente estadounidense Ronald Reagan, los soviéticos tienen previsto completar el gasoducto de 4.800 kilómetros de extensión para el año próximo a pesar del embargo norteamericano de equipos destinados al proyecto.

"En los últimos dos años se ha producido en todo el país a lo largo de la construcción muchos nuevos campos de trabajos forzosos con campos de trabajos forzados", dijo una declaración de la sociedad. "Sólo en Ust Vym uno de esos centros está integrado por ocho campamentos de ese tipo", y existen otros cerca de Surgut, Tavda, Tyumen Irbit y Lysva, agregó.

En esos campamentos los prisioneros están alojados en desvencijados vagones, inapropiados para protegerse del helado clima invernal, y su situación de suministros es muy mala, dijo la declaración.

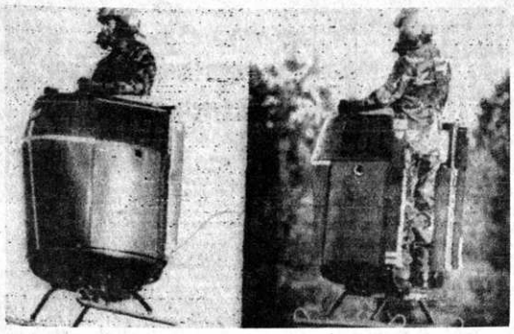

"WASP II".- Benning, Georgia, EE.UU., 25 (AP).- El "Wasp II" fue demostrado aquí para determinar si el aparato tiene posibilidades de ser empleado en acciones bélicas (Radiofoto AP).

Nave espacial soviética se prepara para acoplarse a estación Salyut 6

MOSCU, 25 (AP). La radio soviética informó hoy que el cosmonauta francés Jean-Loup Chretien y sus dos compañeros soviéticos de la tripulación de la cápsula Soyuz T-6 tienen previsto ingresar mañana temprano en la órbita de la Estación Espacial soviética Salyut 6.

Sin embargo, los medios de difusión soviéticos no informaron aún cuando se producirá ese acople de la Soyuz T-6, a cargo de Chretien y de los veteranos tripulantes espaciales Vladimir Dzhanibekov y Alexander Ivanchekov.

La agencia noticiosa soviética TASS indicó que hasta las 13:00 hora local (09.00 GMT), la nave espacial de la serie Soyuz efectuó 11 órbitas alrededor de la tierra.

Asimismo, dió los siguientes parámetros sobre la trayectoria del vuelo: distancia máxima de la tierra: 277 kilómetros; distancia mínima: 248 kilómetros; período de revolución: 89,6 minutos; inclinación de la órbita: 51.6 grados.

La radio estatal soviética dijo que los tres cosmonautas abordarán la estación espacial a la 01:00 de mañana hora de Moscú (21:00 GMT de hoy).

Luego indicó que los controladores de la misión permitieron dormir esta mañana a los cosmonautas hasta las 11:00 hora local (07:00 GMT), y que luego de despertar comenzaron a ajustar su órbita para disponerse a efectuar el acople esta noche.

Radio Moscú, en su transmisión en idioma inglés, dijo esta, mañana que los tripulantes espaciales "se sienten bien".

"Informes del control en tierra dicen que el vuelo de la tripulación internacional se desarrolla exactamente según el programa", agregó la versión radial.

Chretien, de 43 años y padre de cuatro hijos, se convirtió en el primer occidental no estadounidense en volar al espacio cuando la cápsula Soyuz T-6 fue lanzada a las 20:30,47 hora de Moscú (16:30,47 GMT) de anoche, desde el centro espacial de Baikonur en el Asia Soviética Central.

Por su parte, los cosmonautas Valentin Lebedev y Anatoly Berezevoy se encuentran a bordo de la ESTACION ESPACIAL en órbita Salyut 7 desde el 13 de mayo, preparados para la misión conjunta con Francia, a la que la versión radial calificó como culminación de 15 años de "exploración espacial franco—soviética con propósitos pacíficos".

Solo por segunda vez en casi tres décadas de exploración espacial tripulada por parte de los soviéticos, se transmitió por televisión al país el lanzamiento en forma directa.

La primera vez fue en julio de 1975, cuando los cosmonautas soviéticos Alexei Leonov y Valery Kubasov fueron lanzados al espacio para unirse a la misión norteamericana Apolo, en la que intervinieron los astronautas Thomas Stafford, Vance Brand y Donald Slayton.

La tripulación franco—soviética debe regresar a la tierra el dos de julio, tras completar una serie de experimentos médicos, biológicos, astronómicos y geofísicos.

La inclusión de Chretien en esta misión marca el décimo lanzamiento del programa intercosmos, iniciado en 1978 y en el que hasta ahora participaron cosmonautas de Polonia, Alemania Oriental, Bulgaria, Hungría, Cuba, Vietnam, Checoslovaquia, Mongolia y Rumania.

Los preparativos para enviar al cosmonauta francés comenzaron hace tres años, durante una reunión en el Kremlin entre el entonces Presidente francés Valery Giscard D'Estaing y el Presidente soviético Leonid Brezhnev.

La misión conjunta fue concebida como prueba de las mejoradas relaciones políticas francovietícas, que se enfriaron considerablemente durante los años que siguieron a la invasión soviética en Afganistan y a la imposición de la ley marcial en Polonia.

Advertencia de Administración Reagan:

EE.UU. no renunciará a fabricar nuevos sistemas de armas nucleares

WASHINGTON, 25 (EFE).- Al salir hoy para Ginebra la delegación norteamericana en las negociaciones con Moscú sobre reducción de armas estratégicas, la administración Reagan advirtió que no renunciará a fabricar nuevos sistemas de armas nucleares.

Los analistas habían sugerido que Estados Unidos podría ofrecer a la URSS la cancelación del emplazamiento del controvertido misil "MX" como "moneda" en el regateo sobre reducción de armas.

Pero, según un alto funcionario norteamericano, Estados Unidos necesita el "MX" de despliegue en tierra, el "Trident-2" emplazado en submarinos, y los nuevos bombarderos estratégicos "B-1" y "Stealth" (casi invisible en los radares enemigos).

De ahí que la administración Reagan seguirá adelante con su producción y sólo ofrecerá a la URSS, como incentivo en las negociaciones, la posibilidad de que el número de los nuevos misiles y bombarderos desplegados sea inferior a lo previsto, ya que el objetivo norteamericano es reducir sustancialmente el número global de cabezas nucleares.

A principios de mayo, el Presidente Reagan anunció su ambicioso plan "Start": reducir en un tercio el número de cabezas nucleares norteamericanas y soviéticas, dejándolas en 5.000 por país, con no más de la mitad en misiles emplazados en tierra.

La administración Reagan que calcula tardará probablemente un mes en formular su propuesta a los soviéticos en la mesa de negociaciones, quiere también reducir en un cincuenta por ciento los misiles balísticos intercontinentales, que se quedarían en 850 por país.

El pder explosivo o "Throw Weight" de los misiles también debe ser reducido sustancialmente insiste la administración Reagan.

Ya que la propuesta exige a la URSS reducir más que Estados Unidos el poder explosivo de sus misiles y el número de los misiles emplazados en tierra, que constituyen la gran fuerza estratégica soviética, la administración Reagan se ha declarado dispuesta a incluir también en las negociaciones los bombarderos y misiles crucero, sobre los que tiene ventaja sobre Moscú.

Pese a esas concesiones aparentemente mayores que le corresponderia hacer a la URSS, y a otros puntos difíciles, como la importancia fundamental que Estados Unidos concede al tema de la verificación del cumplimiento del eventual acuerdo, el jefe de la delegación norteamericana, Edward Rowny, salía hoy camino de Ginebra con cierto optimismo.

Según Rowny, los soviéticos quieren llegar a un acuerdo sobre reducción de armamentos con Estados Unidos. También desean disminuir las tensiones en sus relaciones con Washington.

La URSS cree que "la distensión puede retornar" y "quiere desesperadamente créditos y adquirir tecnología", señaló el embajador Rowny en diversos encuentros con la prensa.

Según análisis noticioso

Pese a ser anticomunista, Haig no recibió nunca apoyo de la derecha

WASHINGTON, 25 (EFE).- Alexander Haig, el militar de carrera cuya promoción a general por encima de muchos otros candidatos con más experiencia sorprendió a todos durante la administración del Presidente Richard Nixon, renunció hoy a su cargo de Secretario de Estado.

El anuncio del mandatario norteamericano cayó como un balde de agua fría en los círculos políticos y diplomáticos de la capital norteamericana que a lo largo de los 29 meses de la presente administración, han presenciado las batallas intestinas entre Haig y otros prominentes funcionarios del gobierno de Ronald Reagan.

Haig, de 60 años, fue nombrado para el cargo de Secretario de Estado, por Reagan, el 16 de diciembre de 1980, más de un mes antes de su toma de posesión.

El anuncio del entonces Presidente electo abrió el camino para una larga cadena de audiencias ante el Senado norteamericano para su confirmación, que parecían preludiar las numerosas dificultades que Haig encontraría en el ejercicio de su cargo.

Actualmente retirado Haig surgió a la prominencia en la vida política norteamericana, durante la administración del Presidente Nixon.

A Haig se le consideró el funcionario que tomó bajo su control las actividades diarias de la Casa Blanca, cuando Nixon estaba acongojado por las repercusiones políticas del caso Watergate.

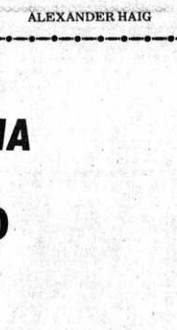

ALEXANDER HAIG

Aún más, a Haig se le atribuyó también haber sido el que finalmente, convenció a Nixon para renunciar a su mandato.

A pesar de su declarado anticomunismo y de su historia conservador, la nominación de Haig no contó nunca con el respaldo de la derecha y neoderecha norteamericanas, que lo consideraban seguidor de las políticas de distensión con los soviéticos propugnadas por Henry Kissinger, Secretario de Estado durante la administración Nixon.

Fueron su récord con el gobierno de Nixon y su estrecha afiliación a Kissinger, como también algunos de los acontecimientos durante el escándalo de Watergate, los puntos más espinosos durante las audiencias senatoriales para la confirmación en el cargo para el que Haig fue nominado por Reagan.

Haig fue el encargado de transmitir la orden de Nixon que culminó con la denominada "masacre del sábado por la noche", cuando el atribulado mandatario republicano decidió relevar de sus cargos al fiscal especial nombrado en el caso Watergate, Archibald Cox.

Británicos apoyan ingreso de España y Portugal a Comunidad Económica Europea

LONDRES, 25 (EFE).- El portavoz del Ministerio de Asuntos Exteriores ha confirmado hoy que el gobierno británico no altera su política de apoyar firmemente el ingreso de España y Portugal en la Comunidad Económica Europea, sobre todo por consideraciones políticas.

En relación con Gibraltar, el portavoz aclaró que no se puede concebir que la frontera de España siga cerrada si se incorpora a la CEE.

Según el corresponsal diplomático de "Daily Telegraph", conservador, el Presidente Francois Mitterrand arrebató un triunfo de la baraja británica si veta el ingreso de España en la comunidad.

"Hasta ahora —comenta el periodista—, Gran Bretaña se reservó en potencia su veto contra el ingreso español si este país no abre la frontera de Gibraltar".

La posición de Londres es apoyar la incorporación de España a la CEE, pero con esta advertencia: es inconcebible que dos países miembros de la comunidad tengan una frontera cerrada entre ellos.

La conclusión del corresponsal diplomático de "Daily Telegraph" es que la "franca declaración de Mitterrand en el banquete ofrecido en Madrid por el rey de España, don Juan Carlos, al considerar un "desastre" el ingreso de España, trastorna todas las previsiones británicas".

La opinión general de la prensa británica es que el Ministro de Exteriores, Francis Pym, de regreso en Londres tras su visita de dos días a Estados Unidos, se halla muy preocupado por la actitud del Presidente Mitterrand.

Algunos comentaristas británicos anticipan que Francia estará dispuesta a considerar la concesión de un "régimen especial" a Portugal en la CEE, sin los derechos plenos de la incorporación.

SOLICITADA

CONFEDERACION SINDICAL DE CHOFERES DE BOLIVIA

PROBLEMAS SIN SOLUCION COLOCAN AL GREMIO DE CHOFERES AL BORDE DE LA QUIEBRA TOTAL

La paralización del Autotransporte nacional será consecuencia del desfase de costos operativos y embargos

El Comité Ejecutivo Nacional Ad-Hoc de la Confederación Sindical de Choferes de Bolivia, elegido hace una semana en un Ampliado Nacional, tiene el deber de informar a las bases sindicales y al pueblo de Bolivia en general, que este sector laboral viene confrontando una situación de verdadera crisis, agravada por la desatención sistemática a sus planteamientos por parte del Supremo Gobierno y la falta de seriedad y responsabilidad con que han sido llevadas las últimas negociaciones por los ex-dirigentes de Confederación.

Los trabajadores del volante, sector substancial de la clase laboral del país, constituyen parte indivisible del Pueblo de Bolivia, con los mismos problemas, necesidades y obligaciones, posiblemente con mayores obligaciones y sacrificios que otros grupos que sólo aportan al caos y anarquía reinante, con su corifeo de insultos y calumnias inconsistentes e injustos.

Los choferes que inician su actividad como asalariados, con el objeto de progresar y lograr una herramienta de trabajo que les asegure un porvenir decoroso para su familia, han dado mil muestras de su vocación patriótica al permitir la postergación permanente de las soluciones a los problemas que viene confrontando desde hace varios años. Las tarifas y fletes congelados, o los incrementos que no cubren ni lejanamente los costos de operación, han determinado una situación desesperante que coloca a muchos choferes al borde de la miseria y la cárcel.

La falta de capacidad, interés o decisión de algunos dirigentes, en su momento, han legalizado esta injusticia, y lo que es más grave han permitido la creación de una imagen distorsionada del Gremio de choferes ante la opinión pública, por no saber explicar y hacer comprender los marcos reales, en su verdadera dimensión, de nuestros problemas.

Se ha insistido en la apreciación errada de que nuestro sector laboral estuviese catalogado como un grupo monopolizador y capitalista. El hecho de contar con una herramienta de trabajo, con deuda permanente y bajo hipotecas y condiciones leoninas, no puede justificar de ninguna manera esta imputación, como tampoco podría calificarse de "capitalista" a un artesano que con mil sacrificios adquiere un torno, una máquina tejedora o un taller de carpintería, para trabajar honestamente al servicio de su patria y su familia.

A quienes desconocen la modalidad de trabajo del autotransporte, afirman que existe un "monopolio" en este servicio público. Nada más alejado de la verdad. Nuestra organización sindical es multisectorial, bajo control estatal en la fijación de fletes y tarifas.

Su aporte al desarrollo armónico del país es un hecho comprobado que no podría ser suplido por ningún otro sistema experimental. Lo positivo de sus resultados se advierte en la aplicación similar en la mayoría de los países del mundo, donde el servicio público del transporte, a cargo de organizaciones sindicales nunca ha sido catalogado como una especie de monopolio.

Asumimos que para negar un derecho o para justificar la extorsión de los verdaderos sectores capitalistas, se puede echar mano de cualquier epíteto o calificativo. Más fácil aún cuando estas campañas son orquestadas desde arriba y con el auspicio de los grupos adictos cuya misión es repetir como autómatas las instrucciones de los que buscan definitivamente hundir al gremio de choferes.

Ante esta situación, consideramos que ha llegado la hora de aclarar conceptos y buscar la comprensión de la opinión pública consciente, que jamás puede prestarse a un acto de injusticia con un gremio integrado por gente humilde y honesta, cuyas penurias y sacrificios, repetimos, son las mismas por las que atraviesa todo el pueblo de Bolivia.

Sin embargo de las medidas adoptadas en defensa de nuestros intereses y las censuras desmesuradas que hemos recibido, los problemas no han encontrado hasta ahora ninguna solución. Los embargos de vehículos han subido a índices que alarman y ponen en estado de emergencia al gremio que ve desaparecer su única herramienta de trabajo, y tras de ella sus bienes que garantizan la compra. El alza de precios en llantas, repuestos, e insumos en general, ha llegado a límites francamente especulativos e intolerables. La falta de control ha determinado una anarquía, cuya espiral amenaza con sumir la economía de los trabajadores del volante en la más rotunda bancarrota. Mientras tanto, con una ingenuidad llevada al colmo, se hicieron tratos verbales y se recibieron mil promesas que muestran, a las claras, que los choferes fueron engañados en su buena fe, para solucionar un problema coyuntural de huelga, con la complicidad de quienes aceptaron una serie de propuestas irreales, que jamás serán cumplidas.

En vista de lo expuesto, el Comité Ejecutivo Nacional Ad-Hoc pone en alerta a todos los compañeros del autotransporte, que hasta la fecha no conoce ni ha recibido ningún documento, oficial o reservado, que acredite una solución definitiva al conflicto del sector. Por el contrario, con preocupación ha recibido una serie de denuncias sobre nuevos embargos y otros atropellos que se hallan al márgen de los puntos que públicamente se dieron a conocer como condiciones para el levantamiento de la última huelga general.

No obstante esta situación anómala, el máximo organismo del autotransporte, continuará con las conversaciones y gestiones pertinentes, a fin de hallar una solución integral a nuestros problemas, en el tiempo más breve posible.

La Paz, Junio 25 de 1982

p' CONFEDERACION SINDICAL DE CHOFERES DE BOLIVIA
COMITE EJECUTIVO NACIONAL AD-HOC

Justo Monasterios Machicado
PRESIDENTE

Jaime Saavedra Barrientos
VICEPRESIDENTE

Serapio Caihuara Martínez
SECRETARIO DE HACIENDA
C.I. 1064291 Chuquisaca.

Medardo Irigoyen Dorado
SECRETARIO DE TRANSPORTES

Antonio Veizaga Chiri
SECRETARIO DE CONFLICTOS
Rep Asalariados
C.I. 993312 CBB

Bolivia fue invitada a participar en Mercado Común Latinoamericano

El Presidente del Mercado Común Latinoamericano (MECOLA), Carlos Luis, mediante nota dirigida al Presidente de la República, invita a Bolivia a participar "en forma activa" en este organismo en período de formación.

En partes salientes de la carta, expresa: "Esperamos contar a su país integrando el Mercado Común Latinoamericano, para el logro, después de 22 años de labor, de un auténtico organismo en la promoción del intercambio y desarrollo del continente latinoamericano en el frente unificado contra las alianzas colonialistas y el Mercado Común Europeo, que pretenden limitar el desarrollo de nuestros países hermanos".

Afirma que, posteriormente, se dará a conocer mayor y más detallada información respecto a la programación y mecanismos del nuevo organismo.

Anuncia que, próximamente, se realizará un Congreso para la proclamación del Mercado Común Latinoamericano y su puesta en marcha como foro internacional no-gubernamental de la comunidad americana.

El MECOLA tiene su sede en Buenos Aires.

CUOTAS A IMPORTACIONES DE AZUCAR

Por primera vez, desde 1974, Estados Unidos ha establecido cuotas por países a las importaciones de azúcar, según información contenida en el Boletín Comercial de la Comisión Especial de Consulta y Negociación (CECON) de la Organización de Estados Americanos.

El sistema de cuotas fue adoptado como medida de emergencia para fomentar el programa de apoyo a los precios del azúcar en Estados Unidos.

El monto total de las cuotas será ajustado trimestralmente y se distribuirá entre los países abastecedores, de acuerdo con su promedio anual de exportaciones a los Estados Unidos, durante los años 1975-1981, eliminando los años con el volumen de exportaciones más alto y más bajo de ese período.

El sistema de cuotas, además de presentar la posibilidad de litigios legales dentro de Estados Unidos, ha provocado críticas de otros países. Algunos países latinoamericanos han acusado a Estados Unidos de que el sistema de cuotas viola las disposiciones de la carta de la Organización de los Estados Americanos y las del Convenio Internacional del Azúcar, que exhortan al libre acceso al mercado, y está en contravención con las obligaciones contraídas por los signatarios del Acuerdo General sobre Aranceles y Comercio (GATT).

Se calcula que los aumentos en los precios del azúcar, como resultado de la imposición del sistema de cuotas, representen casi 1.500 millones de dólares para los consumidores de Estados Unidos.

Desde 1977

Japón donó a Bolivia más de 46 millones de dólares

Japón donó a Bolivia más de 46 millones de dólares desde 1977, cuando ambos países establecieron programas de cooperación y comenzaron a intensificar sus relaciones comerciales, financieras y culturales.

La embajada japonesa en La Paz dio a conocer un balance oficial de sus programas de ayuda a Bolivia. Señala: "El total de la cooperación económica no reembolsable, en favor de Bolivia, desde 1977, alcanza a 46.242.000 dólares".

Se detalla que esa ayuda estuvo destinada a los siguientes campos: Salud Pública 36.760.000 dólares; Agricultura, 9.330.000 dólares; Cultura, 152.000 dólares. Este último programa de cooperación comenzó el año pasado. Beneficia aproximadamente a 300 becarios bolivianos que actualmente se capacitan en varias ciudades del Japón.

El informe señala también que, desde 1977, se han ejecutado en Bolivia siete proyectos financiados por el Japón y que están en ejecución otros ocho.

En este mismo campo, se detalla que Japón ha hecho 14 donaciones en equipos y maquinarias, especialmente para la agricultura.

Una de las últimas donaciones japonesas beneficiará a Trinidad. Ayer, se suscribieron los documentos mediante los cuales el Japón se compromete a financiar la segunda fase del Hospital Materno Infantil de la capital beniana, para lo que ha donado 2.800.000 dólares.

PRESTAMOS

En las relaciones boliviano-japonesas representan también un papel importante los préstamos que Japón aprobó en favor de Bolivia, durante los últimos años.

Para proyectos de infraestructura, se aprobaron créditos por más de cien millones de dólares.

El detalle es el siguiente: Para la ruta 9 y 13 y el Plan 3.000, Japón dio un préstamo de 18.400.000 dólares. Para el aeropuerto Viru Viru, 54.000.000 de dólares. Está en aprobación un préstamo de 28 millones de dólares para la Empresa de Ferrocarriles.

El informe de la Embajada del Japón, señala finalmente, que la cooperación es complementada con personal técnico de ese país, que se encuentra en Bolivia participando en diversos proyectos. Se trata de 20 expertos y 11 voluntarios.

En Cachuela Esperanza

Bolivia buscará financiamiento para ejecutar proyecto hidroeléctrico

Bolivia buscará financiamiento de la Organización de las Naciones Unidas (ONU) para ejecutar el proyecto hidroeléctrico de Cachuela Esperanza, en el Beni, que beneficiará también a las poblaciones de Guayaramerín, Villa Bella, Riberalta, Cobija y Trinidad.

La información, proporcionada por la Cancillería General de la República, dice que el canciller Dr. Gonzalo Romero Alvarez García, comprometió todo su apoyo al proyecto, luego de efectuar una reunión con autoridades del Ministerio de Energía e Hidrocarburos, y de Guayaramerín.

En la reunión, se consideraron ampliamente los alcances del proyecto. Asistieron el ministro de Energía e Hidrocarburos, Ing. William Mackenny, el subsecretario de Energía, Ing. Roger Levy; el coordinador de la Empresa Nacional de Electricidad (ENDE), Ing. Jorge Zamora; el asesor general del Ministerio de Relaciones Exteriores y Culto, Dr. Hernando García Vespa, el alcalde municipal de Guayaramerín, José Antonio Cuéllar, y el oficial mayor de esa Alcaldía, Dardo Saucedo.

La información agrega que los asistentes a la reunión acordaron realizar gestiones ante la Organización de Naciones Unidas, para obtener financiamiento para los estudios técnico-económicos.

Se instruirá al Embajador Extraordinario y Plenipotenciario de Bolivia en el Brasil, Dionisio Foianini, que efectué consultas para que Brasil preste asistencia técnica.

Los primeros días de junio, el asesor general de la Cancillería junto al embajador de Bolivia en el Brasil, acompañaron a un experto brasileño en desarrollo hidroeléctrico, a Cachuela Esperanza.

Durante esta visita, se efectuaron reuniones con las autoridades civiles y militares de la región, y con representantes de las instituciones cívicas de Guayaramerín, Cachuela Esperanza y Riberalta, para explicar los alcances del proyecto.

Exhortación del Arzobispado sobre colecta del domingo

El Arzobispo de La Paz exhorta a los fieles a que el domingo sean generosos en sus limosnas, que serán destinadas a las labores misioneras de la Iglesia.

Monseñor Alberto Aramayo Zalles, en representación del Arzobispo, Jorge Manrique, dice, en una circular:

Hermanos en el Sacerdocio:

La Iglesia, Madre amorosísima, nos da oportunidad de ejercitar nuestros sentimientos de fraternidad tanto con nuestros hermanos necesitados como las mismas obras de evangelización en tierras de misiones.

La Iglesia de Cristo incita nuestra generosidad para que otros puedan participen, como participamos nosotros, del gran don de la fe, de la gracia singular de conocer a Cristo Jesús como el único y verdadero salvador de los hombres. Con nuestra ayuda, colaboramos para que hallen la verdad cuantos la buscan lejos del que dijo: "Yo soy la luz... yo soy la verdad". Con nuestra limosna, cooperamos en el aumento del número de los creyentes, el de los que dan gloria a Dios en el amor.

La Santa Sede, que distribuye las limosnas que recibe para la propagación de la fe, envía con frecuencia ayudas por variados conceptos para las obras misionales de Bolivia, sobre las que gravita con mayor peso la crítica situación económica nacional.

El día de San Pedro es el destinado para las Colectas por el "Obolo de San Pedro". El Excelentísimo Señor Arzobispo, Mons. Jorge Manrique Hurtado, insiste en que las Colectas del domingo 4 de julio se destinen a la finalidad mencionada.

La Arquidiócesis de La Paz otrora reunía sumas de dinero que expresaban la generosidad de los fieles. La deficiencia económica del país, hoy la limita. No obstante, seamos desprendidos en medio de nuestra pobreza.

Los Señores Párrocos, Rectores de Iglesia, Superiores y Superioras, Colegios, entreguen el OBOLO DE SAN PEDRO en las oficinas de la Curia Arzobispal, recabando el respectivo recibo o comprobante. Esta entrega se efectuése en la primera semana de julio (4 al 10). La colecta en primer domingo destinada a Profesores de Religión, pasará ahora al tercer domingo.

El Señor bendiga con creces la limosna, fruto de nuestro sacrificio, que damos para la difusión y conocimiento de la redentora de Jesucristo. Con el desapego nuestro descienden las bendiciones que aumentan nuestra economía.

Os saluda a todos en Cristo nuestro Maestro.

Mons. Alberto Aramayo Zalles, S.D.B.
VICARIO GENERAL
CANCILLER.

Continúa la huelga en Soligno

Los trabajadores de la fábrica textil Soligno, de La Paz, cumplieron ayer el cuarto día de huelga indefinida, en demanda de la modificación de un laudo arbitral sobre mejoras salariales.

La huelga comenzó el martes pasado, después de que una asamblea general de obreros de esa fábrica rechazara el laudo de un tribunal arbitral que estudió el pliego petitorio laboral y la contrapropuesta empresarial.

En los últimos dos días, se realizaron varias reuniones entre trabajadores, empresarios de Soligno y autoridades del Ministerio de Trabajo. No se llegó a ningún acuerdo.

Sanandita

Hoy se gradúan 170 nuevos oficiales del Ejército

El Presidente de la República, Gral. Celso Torrelio Villa, acompañado del Alto Mando Militar, asistirá hoy a la graduación de 170 nuevos oficiales del Ejército, en la localidad de Sanandita.

El acto se realizará en el patio de honor de la Escuela de Cadetes, donde ya se encuentran los cadetes que hoy recibirán sus sables y el grado subteniente. Prestarán juramento a la bandera.

El Comandante del Colegio Militar Gualberto Villarroel, Gral. Faustino Rico Toro, leerá el informe académico del primer año del instituto militar correspondiente a la gestión de 1981, posteriormente, el Presidente de la República y Comandante en Jefe FF.AA., Gral. Celso Torrelio Villa, pronunciará un discurso sobre la lealtad y disciplina militar.

De acuerdo con los informes proporcionados a PRESENCIA los 170 nuevos oficiales que egresan hoy, son los que no pudieron hacerlo al finalizar la gestión de 1981, por el amotinamiento producido contra el Gral. Luis Arce Gómez.

Ex astronauta Frank Borman visitó a autoridades de gobierno

El ex-astronauta, Cnl. Frank Borman, visitó ayer a las autoridades de gobierno y edilicias, luego de haber sido recibido en el aeropuerto de El Alto por funcionarios de la empresa que preside, la Eastern Airlines.

Borman arribó a La Paz a las 8,45 horas. Poco después, ofreció una conferencia de prensa en el salón VIP del aeropuerto.

Fue recibido en audiencia por el Alcalde Municipal de La Paz, Jaime Tapia Alipaz, quien le entregó un presente.

Más tarde, luego de visitar al Presidente de la República, Gral. Celso Torrelio Villa, el Presidente de la Eastern declaró: "Fue muy grato para mí conocer a un Presidente tan dinámico como el que tienen ustedes".

Reiteró su agradecimiento por las atenciones recibidas de parte de las autoridades paceñas.

En su conversación con los periodistas, en El Alto, Borman dijo que su empresa tiene el firme propósito de incrementar el flujo turístico hacia Bolivia y cooperar, de esa manera, con el Lloyd Aéreo Boliviano.

Explicó que la crítica situación de algunas empresas aéreas e inclusive la causa de la quiebra de Braniff se deben al aumento del precio de los combustibles y a la falta de control gubernamental (en ese país) sobre las empresas de transporte aéreo.

Reiteró que la Eastern "es una de las principales líneas aéreas del mundo".

Foro Los Desafíos de la Apertura

Ex-canciller opina que Bolivia perdió la brújula de su vida internacional

"Quisiera decir, en forma clara y categórica, que Bolivia ha perdido la brújula de su vida internacional", expresó el Dr. Edgar Camacho Omiste en la conferencia sobre el tema "Bolivia y su entorno, ¿compatibles?" en el foro "Los desafíos de la apertura" que se realiza con los auspicios de Radio Fides y Ultima Hora.

El conferenciante anotó: "Es cierto que por períodos breves, más bien previsibles, se han hecho esfuerzos meritorios para reorientar nuestra diplomacia y rectificar rumbos, pero tales intentos patrióticos y bien intencionados han sido insuficientes para alterar una constante de improvisación y desaciertos".

Para el Dr. Camacho, "el nuevo estilo de diplomacia que Bolivia requiere debe ser sinónimo de independencia, sensibilidad patriótica y alta capacidad negociadora. Sólo un gobierno verdaderamente nacional, democrático y popular puede generar el estilo diplomático que Bolivia requiere: al servicio de la nación y digno del pueblo".

Expresó: "Cualquier gobierno que se instaure en el país, sea de derecha o de izquierda, totalitario o democrático, oligárquico o popular, deberá esforzarse por mantener relaciones diplomáticas y económicas con los Estados Unidos, al igual que con otras potencias del mundo, con el único requisito que ellas se lleven a cabo en un plano de respeto, consideración y beneficio recíproco".

Dijo, asimismo, que para desarrollar una política internacional coherente no debe perderse de vista que "vivimos en una misma comunidad internacional y dentro de una misma región hemisférica (con Estados Unidos) y que nuestras economías y culturas pueden complementarse equilibradamente".

Puntualizó, en forma reiterada, que el principio fundamental de esas relaciones "debe ser el respeto por la soberanía", por cuanto de lo contrario será imposible desarrollar las oportunidades que existen para una cooperación fructífera, pacífica y mutuamente beneficiosa.

Planteó también que Bolivia desarrolle sus relaciones con los demás países capitalistas, tales como los miembros de la Comunidad Económica Europea, Suecia, Canadá, Japón y otros.

Asimismo se mostró partidario de dinamizar las relaciones internacionales con los países del bloque socialista. Señaló la conveniencia de iniciarlas con la República Popular China, proponiendo una modificación radical a muy corto plazo de "la pertinaz actitud de seguir otorgando respaldo al régimen de Taiwan".

Sostuvo que Bolivia debe estrechar sus vinculaciones con las naciones del Tercer Mundo y señaló que deberíamos mantener una política coherente y consecuente "para ganar un lugar de respeto entre los países no alineados".

Al referirse a las relaciones que deben existir en América del Sur, el ex canciller Edgar Camacho subrayó que lo que puede y debe hacer nuestro país "es fortalecer económica y espiritualmente a la nación, crear una conciencia pacífica, pero dispuesta a una auténtica defensa nacional y llevar adelante una política de neutralidad activa".

Dijo también que debe concluir definitivamente la acción pendular de nuestra diplomacia entre Argentina y el Brasil, por cuanto "la gravitación de esos estados sobre nuestro territorio ha sido innegable y, por ello mismo, urge desarrollar una política coherente y de largo alcance".

Señaló: "Debemos construir un sistema de relaciones sólidas que esté fundamentado en la geografía, en la historia, en la cultura y en los intereses permanentes de los pueblos, más allá de las necesidades circunstanciales de gobiernos transitorios".

Refiriéndose al problema marítimo de Bolivia, expresó que la solución de ese problema "es un imperativo de la política exterior boliviana, por lo que resulta esencial crear y dar firmeza a estrechos vínculos con los estados vecinos. Una forma concreta de alcanzar ese objetivo es trabajar decidida y sinceramente por la consolidación de las relaciones bilaterales y por el éxito del Grupo Andino, la Cuenca del Plata y la Cuenca Amazónica".

Camacho sostuvo: "Ha pasado la época en que las confrontaciones bélicas entre los países de América del Sur eran consideradas imposibles o improbables". "Por el contrario — dijo— las injusticias, diferencias nacionales, intereses contrapuestos, dificultades y recelos del pasado han aflorado otra vez y han vuelto a adquirir un lugar preponderante en el escenario contemporáneo; consecuentemente, el militarismo subdesarrollado y dependiente, y la secuela de armamentismo, se han sumado a las plagas y problemas que afligen a nuestros pueblos".

Añadió: "En tal situación, pretender jugar con poses belicistas y hacer alarde de bravuconadas muestra irresponsabilidad y falta de sentido sobre la realidad del país prueba el desconocimiento que se tiene de la naturaleza del período militar contemporáneo y atenta contra la seriedad que merecen los actos y declaraciones de gobierno".

El foro "Los desafíos de la apertura" proseguirá el próximo martes 29, en el auditorio de Radio Fides, con la exposición del tema "Dependencia y soberanía política" a cargo del Dr. Gustavo Fernández.

Hungría propone el trueque de medicamentos por estaño

Hungría a propuesto a Bolivia la dotación de medicamentos de varias líneas, en trueque por estaño. La proposición ha sido oficializada por el Embajador de aquel país, Gabor Badonfai, durante una reunión preliminar que se realizó con el Ministro de Previsión Social y Salud Pública, Dr. Arnold Hofman Bang Soleto, en la vispera del viaje de éste a Colombia.

Esa reunión se efectuó con participación de los representantes de la firma que prepara los productos farmacéuticos MEDIMPEX, Irene Simón Gruber, Florim Jancson y René Ruiz González. También se hicieron presentes, aparte de las autoridades de Salud Pública, delegados de los ministerios de Industria y Comercio y de Minería y Metalurgia, y de la Caja Nacional de Seguridad Social.

Los representantes extranjeros no precisaron, empero, la cantidad de estaño que precisaría Hungría para concretar el trueque por medicamentos, pero, aseguraron que es deseo del gobierno húngaro proseguir las conversaciones hasta alcanzar resultados positivos.

El diplomático húngaro informó que los precios de los medicamentos de su país están por debajo de los que rigen en el mercado boliviano e internacional. Señaló que la calidad de los medicamentos es superior, ya que en su elaboración intervienen no sólo los controles privados y estatales de su país, sino que se cuida el prestigio de los fabricantes.

Dijo que, hasta diciembre próximo, espera concretar esta negociación para hacer, en forma inmediata, los envíos en base a los requerimientos bolivianos.

El Ministerio de Salud ha señalado, después de esa reunión, el interés que ha despertado la proposición de Hungría, ya que es la primera vez que se hace un ofrecimiento de esta clase. La primera medida, será el informe del Ministerio de Minería sobre las disponibilidades de estaño para esa operación; la siguiente, serán los informes de la Caja Nacional de Seguridad Social y otras instituciones que trabajan en el mismo campo, sobre sus propios requerimientos. En base de tales informes, se seguirán las conversaciones, hasta definir los detalles de precios al convenio que deberán suscribir Bolivia y Hungría.

Informe de la Contraloría:

"Negligencia de ex-autoridades de ENFE ocasionó daños económicos al Estado"

Por más de 9 millones de pesos bolivianos

La negligencia de ex autoridades de la Empresa Nacional de Ferrocarriles (ENFE) ocasionó daños económicos al Estado por un monto que sobrepasa los 9 millones de pesos bolivianos según un informe de la Contraloría General de la República.

Tal informe dice que, luego de investigaciones realizadas por esa entidad, se verificaron irregularidades en varios contratos, para la provisión de durmientes, firmados con la Cámara de Productores de Durmientes, representada por Reynold Salek Pinto y por ENFE, los ex-gerentes generales Carlos Aurelio y Gustavo Méndez Torrico; por el Dr. Hugo Rodríguez Zeballos, ex-asesor jurídico; Joaquín Aramayo Anze, ex gerente administrativo, y otros funcionarios más, cuyos nombres no incluye la información.

Dice que la Cámara de Productores de Durmientes firmó un contrato el 19 de diciembre de 1973, para proveer 200 000 piezas, a un precio unitario de 59 pesos bolivianos y un costo total de 11.800.000 pesos bolivianos, otorgándose un anticipo de 2.940.594 pesos bolivianos.

La información agrega que, después de 10 meses, la Cámara sólo entregó 60.000 durmientes, por un valor de 5.625.000 pesos bolivianos y un valor unitario mayor que el estipulado en el contrato (85 y 120 pesos bolivianos).

El anticipo de referencia motivó que, en 1975, se suscribiera un convenio adicional denominado "compromiso de cumplimiento", para regular el anticipo, con la entrega de 34.595 durmientes a 85 pesos bolivianos la unidad. Fue liquidado con retraso de 732 días, por lo que la Cámara fue multada con 732 mil pesos bolivianos.

La información añade que el segundo contrato fue firmado en el mismo año y por un monto de 24.200.000 pesos bolivianos, para la provisión de 220.000 durmientes, a un precio unitario de 110 pesos bolivianos.

Esta vez, se concedió un anticipo de 7.260.000 pesos bolivianos, que representa el 30 por ciento del contrato.

La entrega de los durmientes -añade el informe- se produjo con retraso de varios meses, y por un monto de 23.241.660 pesos bolivianos. La Cámara amortizó (ilegible) pesos, quedando por pagar 1.210.962 pesos bolivianos, que la contratista retiene en forma indebida.

El tercer contrato fue firmado para la provisión de 1.000.000 de durmientes, pero suspendido por falta de presupuesto. Se entregaron 816 937 piezas con un costo de 116.168.595 pesos.

Finalmente, el cuarto contrato, firmado en 1981, establecía la entrega de 300 000 durmientes pero el Ministerio de Finanzas, por falta de recursos, autorizó la compra de sólo 481.000 piezas.

En ese contrato, se entregaron como anticipo 11.720.893 pesos bolivianos. La Cámara sólo amortizó 3.813.000 pesos bolivianos por lo que resta un saldo de 7.419.529 pesos bolivianos.

Según la información, el Contralor de la República, Dr. Antonio Obando Rojas, dispuso que se giorán notas de cargo en la Cámara de Productores de Durmientes, representada por Reynold Salek Pinto, por los anticipos no amortizados, lo que resulta no aplicada según el compromiso de cumplimiento.

Ahorristas piden reajuste de sus depósitos al valor dólar

La Asociación de Ahorristas de Mutuales del Sistema A y P y el Banco de la Vivienda, dirigió ayer notas a esas instituciones solicitándoles la inmediata aplicación de convenios por los cuales sus depósitos deben ser reajustados al valor del dólar.

Las notas dicen:

"Debe darse cumplimiento estricto al contrato de adhesión a la cláusula valor-dolar que ustedes garantizaron a los ahorristas en su Mutual o Banco, exigiendo el cumplimiento de una serie de condiciones previas. Por consiguiente, pedimos el inmediato reajuste monetario en nuestros ahorros".

"Recalcamos que dichos reajustes deben estar dentro de las disposiciones legales vigentes para el sector privado, emergentes del Decreto Supremo 18890 del 22 de marzo de presente año".

Las notas están firmadas por el presidente de la Asociación de Ahorristas, Franklin Sánchez.

En el caso de las Mutuales La Paz y La Primera, los ahorristas piden además, una convocatoria a asamblea extraordinaria de socios.

El PIR considera participación en diálogo político

El Partido de la Izquierda Revolucionaria (PIR) realiza consultas en su Comité Central sobre la invitación del gobierno para que participe en el diálogo político encaminado a establecer criterios para sentar las bases para el proceso de constitucionalización del país.

El dirigente Germán Vargas, al informar la anterior, señaló que el PIR recibió la invitación oficial, el pasado día 18. La invitación lleva el número 239-82, de 3 de junio.

Dijo que, considerada esa invitación su partido respondería al gobierno.

Jefe de INTERPOL en la DIN

Un alto jefe de INTERPOL, en visita a Bolivia, intercambió informaciones y criterios con los jefes de la América del Sur, de la Secretaría General de la Organización Internacional de Policía Criminal (OIPC), con sede en París, se reunió con el Director Interventor en la DIN, Cnl. Carlos Casso Michel, y con el Director de ese organismo policial de investigación, Inspector General Guido Benavides, con quienes estableció el desarrollo de programas destinados a la prevención y represión del delito. Intercambiaron informaciones acerca de la lucha contra el crimen, refiriéndose concretamente a la lucha contra el tráfico de drogas, falsificación de moneda, recuperación de reliquias artísticas y arqueológicas y otras formas delictivas.

El INALPRE auspicia un simposio sobre preinversión y desarrollo

Con el auspicio del Ministerio de Planeamiento y Coordinación y del Instituto Nacional de Preinversión (INALPRE), entre el 19 y 21 de julio, se realizará en La Paz el Simposio sobre Preinversión y Desarrollo en Bolivia, informó a PRESENCIA el Director Ejecutivo del INALPRE, Ing. Héctor Sainz Trigo.

El simposio tiene por objetivo analizar todos los criterios y temas de la preinversión en Bolivia, que se suscitan debido a la falta de conocimiento y/o información sobre esta actividad y, además, podremos tratar con mayor seguridad los problemas", dijo.

Anunció que, con ese objeto, en el programado cinco temas que serán sometidos a consideración de los participantes. "El simposio es de alto nivel ya que participarán representantes de entidades públicas, empresas públicas y mixtas, corporaciones de desarrollo, entidades que prestan servicios de consultoría, consultores unipersonales, universidades y profesionales que tienen que ver con la preinversión y el desarrollo", señaló.

Manifestó que los temas que serán discutidos en el simposio están "intimamente relacionados con la actividad y las necesidades que tiene esta en su desenvolvimiento, así como los problemas y necesidades de quienes tienen que ver con la preinversión".

El temario, es el siguiente: "La preinversión y el sistema nacional de planeamiento y de proyectos", que servirá para el análisis del contexto de la planificación y los mecanismos operativos de la preinversión y el sistema, así como el papel que representa el INALPRE.

El segundo tema se denomina "La preinversión y el desarrollo regional", pretende obtener resultados analíticos sobre la planificación y preinversión a nivel nacional y su interrelación con el desarrollo regional y el papel de las corporaciones de desarrollo en la preinversión.

Otro de los temas está referido al "Financiamiento de la preinversión y asistencia técnica"; posibilitará el análisis de la estructura del sistema financiero nacional de la preinversión, las fuentes de financiamiento y mecanismos operativos del sistema financiero, los convenios internacionales de asistencia técnica y su incidencia en el desarrollo nacional, y el papel del INALPRE en el aspecto financiero.

El cuarto tema se denomina "Situación de la consultoría nacional". Supone la revisión del registro nacional de consultoría, la consultoría privada, entidades estatales especializadas en estudios e investigaciones; universidades y academias y la consultoría unipersonal.

El quinto y último tema, trata de las disposiciones legales que rigen los servicios de consultoría, las normas vigentes en la materia, aplicación y evaluación de la Ley de Consultoría, planteamientos para su revisión y/o reformulación y las responsabilidades institucionales del Instituto Nacional de Preinversión y las entidades públicas, en el cumplimiento y aplicación de la Ley de Consultoría.

El Director Ejecutivo del INALPRE calificó el simposio como "muy importante debido a las representaciones que participarán en él, así como a los resultados que "sentarán precedentes en la preinversión en Bolivia".

Se respetará estructura jurídica de los fondos complementarios

El gobierno se comprometió a cumplir las disposiciones legales que regulan el funcionamiento de las instituciones sociales de los trabajadores y, en consecuencia, dispondrá el levantamiento de las intervenciones de los fondos complementarios y de algunos consejos de vivienda.

El dirigente de la Central Obrera Boliviana, Armando Morales, dijo que este compromiso fue logrado durante una reunión con el Ministro de Finanzas, Lacio Paz, realizada el jueves pasado. La delegación sindical estuvo encabezada por Juan Lechín Oquendo.

Director de SENET asumió funciones

El Prof. Néstor Palenque Balboa asumió las funciones de Director Ejecutivo del Servicio Nacional de Educación y Capacitación Técnica (SENET), en cumplimiento de lo dispuesto por Resolución Suprema 197068, de 2 de este mes, según informó ese organismo dependiente del Ministerio de Educación.

Los directorios de los fondos complementarios intervenidos deberán decidir, lo más pronto posible, los pasos que se darán para lograr la plena vigencia de sus estatutos autónomos.

Las intervenciones estatales en esas instituciones fueron dispuestas después del golpe de Estado de julio de 1980.

Según el dirigente de la COB, "el Estado no puede tener ninguna injerencia en los fondos complementarios, porque estos son instituciones de carácter social financiadas por los trabajadores".

En la reunión, los dirigentes de la COB pidieron también que el Estado cancele lo más pronto posible sus deudas a la Caja Nacional de Seguridad Social. Se acordó que la CNSS presente un plan para facilitar esos pagos.

Se acordó también dejar sin efecto un decreto supremo que obliga a los fondos complementarios a cancelar el 40 por ciento de las rentas de jubilación. Esos pagos corresponden por cuenta del Tesoro General.

Armando Morales expresó su satisfacción por los acuerdos logrados. Dijo que la COB espera que el gobierno cumpla los compromisos contraídos.

Añadió que la COB desea mantener abierto el diálogo para solucionar todos los problemas y, de esa manera, responder a las expectativas de los trabajadores.

Guayaramerín apoya al TAM

Autoridades e instituciones representativas de la población de Guayaramerín ayer una carta al Ministro de Aeronáutica y Comandante de la Fuerza Aérea, general Natalio Morales, rogando su apoyo a Transportes Aéreos Militares (TAM) diciendo que esta empresa tenga sus servicios a esa ciudad.

La carta, firmada por el Alcalde José Antonio Cuéllar, el Comandante del III Distrito Naval, Cap. Nav. Luis Arias, y el Comandante del Batallón de Ingenieros, Tcnl. Hernán Lara, entre otros, dice que el apoyo al TAM, es declarado por Guayaramerín "al conocerse planes que pretenden cortar este servicio a las zonas alejadas del país".

"Elevamos nuestra voz de alerta, ya que no podemos quedar indiferentes ante esos planes, que perjudicarían el progreso de nuestra región", dicen esas autoridades.

"La ruta de comunicación aérea significó siempre el organo respiratorio de nuestra población, que tonifica nuestras ambiciones de resurgimiento, pero que ahora se ve amenazado con el retiro de un magnífico servicio que presta Transportes Aéreos Militares (TAM) y que representaría un perjuicio, porque, de suceder, tendríamos que volver a depender de una sola empresa, la cual ha demostrado ser insuficiente para cubrir la demanda de nuestra ciudad, en el movimiento de carga y pasajeros", agrega la nota.

Club de Leones de San Pedro

El Club de Leones del barrio de San Pedro, de la ciudad de La Paz, informó que ha renovado su directorio, el que está formado por Oscar Salazar Soliz, Pase presidente; Emilio Hinojosa Lara, primer vicente; Carlos Meave Millán, segundo vicepresidente; Gonzalo Alvarez y Luis Soliz, vicepresidentes. Integran también el directorio Fernando Cerruto Evia, Humberto Alvarez, Mario Peñaranda Daniel Matzuo M. Augusto del Pozo, Fredy Montes de Oca, Willy Machicado López, Gerostiaga Torrez, Walter Collao y Humberto Jorquezas.

Los países andinos proyectan importación conjunta de trigo

...s países miembros del ...Andino estudian una ...uesta de la Junta del ...po de Cartagena (JUNAC) ...da a la adquisición ...de trigo, para cubrir ...idades de cada uno de ...unció el miembro de la ...Embajador Washington ...

...rmó que, de aprobarse la ...ta, sería la primera vez ...ntegración realice una ...ición de esa naturaleza, ...jeto de mejorar los ...de ese producto de...en el área andina. ...ualmente, todos los ...l área andina importan ...a compra se hiciera en ...ndudablemente, se po...conseguir mejores ...dijo Herrera.

...regó: "Ese sería el ...paso para que los países ...realicen compras de ...en forma conjunta". ...dó que la Junta del ...o de Cartagena está ...a demostrar la via...de este proyecto, que se ...desde hace mucho tiempo, "pero que no se ha podido concretar debido a sus implicaciones de orden político".

"La proposición será analizada con mayor profundidad en la reunión de ministros de agricultura, que se realizará durante el segundo semestre del presente año", dijo.

PRESTAMOS

El Grupo Andino gestionará ante el Banco Mundial y el Banco Interamericano de Desarrollo (BID) préstamos para proyectos de integración, ...a r r e t e r a s y telecomunicaciones.

Pedro Carmona, miembro de la Junta del Acuerdo de Cartagena (JUNAC), anunció que, el 23 de septiembre, se realizará una reunión entre representantes andinos y de los bancos para analizar el desarrollo de los citados renglones, que supondrán una inversión de 500 millones de dólares.

En los proyectos para la construcción de carreteras, se incluye la marginal de la selva bolivariana que unirá Bolivia, Ecuador, Perú, Colombia y Venezuela. Ese proyecto, dijo Carmona, da preferencia especial a Bolivia, porque permitirá su acceso a puertos del Pacífico.

EMPRESAS MULTINACIONALES

Expertos de la Organización de Estados Americanos (OEA) y de la Junta del Acuerdo de Cartagena (JUNAC) analizan en detalle la gestión de las empresas multinacionales andinas, dentro del marco de estrecha vinculación entre los organismos regionales del continente.

El análisis incluirá temas tales como el comercio internacional de empresas en el mercado exterior, gerencia internacional, la exportación y políticas comerciales y las empresas multinacionales

Financiamiento de la segunda fase del hospital de Trinidad

El Canciller Gonzalo Romero y el Embajador de Japón, Toru Yoshimizu, suscribieron ayer las notas reversales por las cuales se aseguró la segunda fase del Hospital Materno Infantil de Trinidad, que estará concluido a fines de este año.

El financiamiento de la segunda fase alcanza a 2.800.000 dólares (700 millones de yenes), que serán donados por el gobierno del Japón, dentro de sus programas de cooperación a los países en vías de desarrollo.

El Embajador Yoshimizu, luego de firmar los respectivos documentos, recordó que su país ha financiado también la primera fase de ese hospital con 3.600.000 dólares, y que ha comprometido su equipamiento.

"Deseo que la obra del Hospital Materno-Infantil de Trinidad, en plena ejecución, a su conclusión, preste los servicios para los cuales está destinada, o sea, el de preservar la salud de la madre y el nacimiento feliz de los nuevos ciudadanos del oriente boliviano, reduciendo la mortalidad infantil", dijo el diplomático.

El Canciller Romero agradeció la cooperación japonesa. Pidió al Embajador Yoshimizu que transmita tal agradecimiento a su gobierno y a su pueblo.

El estaño se cotizó ayer en 5,02 dólares

...a libra fna de estaño se cotizó ayer en 5,02 dó...cuatro centavos menos que el precio oficial ...rado el jueves, en la Bolsa de Metales de Lon...

...descenso fue provocado, fundamentalmente, ...l fortalecimiento del dólar estadounidense, ...a las principales monedas europeas. ...l dólar, impulsado por altas tasas de interés, ...a niveles máximos sin precedentes, frente al ...francés y la lira italiana. Expertos monetarios ...aron que mantendrá una posición sólida, la ...na semana.

...e registraron ayer ligeros descensos de los ...s de la mayoría de los metales. ...oro cerró a 306,50 dólares la onza, en Londres; ...dólares, en París; 304,99 dólares, en Francfort, ...5 dólares, en Zurich. El mercado de Hong Kong ...cerrado. ...Londres, el precio de la plata bajó a 5,17 dó...a onza.

...ACIONES OFICIALES

...tas son las cotizaciones oficiales registradas ...el Ministerio de Minería y Metalurgia. ...año, 5,02 dólares la libra fina. ...o, 303 dólares la onza troy. ...ata, 5,10 dólares la onza troy. ...mo, 24 centavos de dólar la libra fina. ...c, 32 centavos de dólar la libra fina. ...re, 59 centavos de dólar la libra fina. ...frm, 111 dólares la unidad métrica fina. ...timonio, 2.150 dólares la tonelada métrica. ...muto, 1,40 dólares la libra fina.

...ierno no respondió a ...gencias de ganaderos

...ónica el desabastecimiento de carne en La Paz

...gobierno no res...aún a las exigen...los ganaderos del ...Pando, de que se ...la elevación del ...de la carne va...egún se estableció ...Ministerios de ...a y Comercio, y ...Campesinos y ...ecuarios. ...reporteros de ...medios de co...ción esperaron ...noche, sin éxito, ...explicación de las ...ades sobre la ...gubernamental ...a la suspensión de ...os de carne, dis...por los ganaderos ...y Pando.

...el Ministerio de ...Campesinos y ...ecuarios, se infor...allí no se había ...do ese problema, ...ayer; las au...es del Ministerio ...dustria sostenían ...asunto debía ser ...a por la Sub...ría de Asuntos ...ecuarios. ...retanto, desde ...es días, los mer...de La Paz, con...desabastecidos de ...acuna. Las amas ...as sólo pueden ...r carne de ave y ...

...e ganaderos infor...que "se vieron ...os a suspender sus ...ante la falta de ...a a los plan...os, por parte del ...

...ieren un incremen...precio de la carne ...puesto gancho, ...s pesos por ki...como mínimo. ...ente, plantearon ...ación hasta 118 ...luego ofrecieron ...su exigencia en ...El precio actual ...ramo de carne ...puesto gancho es ...os.

...oficialmente, ...ó asimismo que ...o de los ga...pasó a ser ...por CO...Sin embargo, ...noche, no pudo conocerse ningún informe oficial al respecto.

El Subsecretario de Comercio, Lic. Carlos Alcázar Fabiani, se excusó de declarar a los periodistas sobre ese asunto. Reiteró que el problema se encuentra en el Ministerio de Asuntos Campesinos y Agropecuarios.

Denuncia de matarifes de La Paz

Habrá escasez de carne debido al contrabando que sale al Perú

La Asociación de Matarifes en ganado vacuno, del altiplano de La Paz, anuncia que este fin de semana habrá escasez de carne en los mercados de consumo, debido a que no existe ningún control para evitar el contrabando de ganado hacia el Perú.

Los dirigentes Santiago Paredes, Pablo Carrillo, Eusebio Callisaya, Jorge Aguilar y Víctor Callisaya, que representan a casi un millar de asociados, han denunciado que los ganaderos del altiplano han elevado los precios por cabeza a sumas que oscilan entre los 35 y 40 mil pesos bolivianos por cada res en pie. Indican que estos ganaderos prefieren vender su ganado a los rescatadores del Perú, que extraen este ganado como contrabando, para venderlo en las zonas fronterizas. Anotan que las autoridades de la Alcaldía de La Paz han podido comprobar que, durante las ferias ganaderas realizadas en el Altiplano, los vendedores han elevado los precios por cabeza a sumas que impiden vender la carne en La Paz al precio de 90 pesos bolivianos el kilo. Manifestaron que han expresado sus quejas y denuncias ante las autoridades de los Ministerios de Interior, Industria, Comercio y Turismo, Aduana Nacional y Policía Boliviana, "sin que hubieran despertado preocupación alguna para evitar el éxodo de ganado al Perú a través del contrabando".

La Unión Sindical de Carniceros y la Asociación de Matarifes de La Paz, sostienen que otra causa del alza de precio de la carne en los mercados de consumo local es el sistema de cortes especiales. Los vendedores de estos productos han elevado los precios a más de 135 pesos el kilo, aduciendo que se trata de cortes preferenciales.

Finalmente, los matarifes de La Paz, solicitan, mediante un documento entregado a la prensa, que las autoridades competentes dicten medidas que impidan el contrabando al Perú.

Comisión Nacional de Valores realizó su primera reunión

(ANF).- - La Subsecretaría de Política Financiera celebró su primera sesión. El Directorio de la Comisión Nacional de Valores está presidida por el Lic. Manuel Arana, Subsecretario del Ministerio de Finanzas y conformada con representantes de entidades públicas ligadas con el sector económico.

Forman parte de ese Directorio el Lic. Rodolfo Castillo, por el Ministerio de Planeamiento; el Lic. Carlos Alcazar, por el Ministerio de Industria y Comercio; la Lic. Gloria Blacud, por el Ministerio de Finanzas, y el Lic. Luis Bustos, por el Banco Central de Bolivia.

El Lic. Manuel Arana, explicó en primer término, que se trata de un organismo público encargado de regular y fiscalizar el mercado de valores en nuestro país y supervisar el funcionamiento de las bolsas de valores y los intermediarios de la oferta pública de valores.

Manifestó que este organismo ha sido creado dentro del Plan Trienal, como un elemento central financiero para el desarrollo nacional y la puesta en marcha de las bolsas de valores, que constituirán un instrumento importante para la captación de ahorro público y su canalización hacia inversiones que contribuyan a la economía del país.

Este mecanismo financiero, que no existía en Bolivia se pretepde establecer como una contribución a la dinamización del desarrollo, expresó finalmente.

Por su parte, los miembros del Directorio destacaron la importancia de la Comisión, explicando que se trata de "una alternativa de captación y canalización de recursos en todos los rubros", que favorecerán a la capitalización de las empresas tanto públicas como privadas.

Maestros organizan taller pedagógico, a partir de día 28

La Federación Departamental de Maestros Urbanos de La Paz, ha informado que su Comisión de Mejoramiento Docente ha organizado talleres pedagógicos que funcionarán desde el 28 de este mes hasta el 3 de julio próximo.

En los talleres, se tratarán temas relativos a la investigación educativa, taxonomía de objetivos, problemas educativos en las escuelas básicas, enseñanza de las matemáticas en Primero Básico, problemas de aprendizaje y métodos de la percepción visual FROSTING y, finalmente, historia del movimiento obrero.

Las inscripciones se realizan en la Casa Social del Maestro. El costo de la matrícula es de 50 pesos bolivianos. Al concluir el programa, se entregarán certificados de aprobación.

Política de salud

Producción nacional de medicinas debe sustituir las importaciones

"Instamos a las firmas importadoras a que, en un tiempo prudencial, presenten un cronograma de sustitución de sus productos para que puedan ser elaborados dentro del país, en la medida en que lo permitan la transferencia de tecnología y los recursos disponibles", Este programa fue presentado por el Ministro de Salud, Dr. Arnold Hofman Bang- Soleto, en su exposición, ayer, ante la Reunión de Ministros de Salud del Grupo Andino, que se realiza en Bogotá.

El Ministro boliviano expuso la política de salud que sigue, principalmente referido a la provisión de medicamentos. Afirmó que la política nacional es sustituir los medicamentos importados por los de producción nacional. Advirtió que la planificación práctica de programas nacionales en materia de medicamentos, deberá tomar en cuenta las complejidades derivadas de la cantidad y variedad de productos farmacéuticos, la diversidad de sus formas comercializables, la combinación de dos o más principios activos en una misma fórmula, y las características socio culturales de los usuarios.

Se refirió al Código Nacional de Salud, que reglamenta las actividades del sector en lo relacionado con los productos farmacéuticos, estupefacientes y sustancias peligrosas, venenos, tóxicos , reactivos y disolventes orgánicos, laboratorios de salud, bancos de sangre, plaguicidas, cosméticos, perfumería y tabacos, Dijo que son aplicadas algunas de esas normas.

Informó sobre la estructura de la población boliviana, que muestra que el 17 por ciento está formada por menores de 5 años y el 23, 25 por ciento, por población femenina en edad fértil. Ambos grupos son del más alto riesgo. Dijo, también, que el 55 por ciento es población rural, carente de servicios de salud, y que tal hecho significa para Bolivia una de las tasas brutas de mortalidad más altas del mundo. Dijo que la oferta de servicios está, fundamentalmente, conformada por el Ministerio de Salud Pública, en un 97 por ciento, incluida la CNSS. De 5.500.000 habitantes, 5.250.000 reciben atención de ambas instituciones; el resto, acude a la atención profesional privada.

Dijo que el presupuesto nacional de salud es mínimo. El presupuesto asignado al Ministerio para la provisión de suministros, productos farmacéuticos y otras, para 1981, alcanzó a 250.000 dólares. La seguridad Social demandó un gasto aproximado de 10.200.000 dólares, para la adquisición de productos farmacéuticos.

Señaló que las variaciones de precios de los productos farmacéuticos no obedecen sólo a alzas naturales, sino que están modificadas arbitrariamente por otros factores comerciales. Se reconoce, dijo, 45 por ciento para los importadores y 23 por ciento adicional, para la venta en las farmacias, lo que suma un 68 por ciento de incremento en la venta al público. La falta de control oficial y ausencia de mecanismos que normen ese control, ha provocado desajustes en la comercialización.

Informó que, en Bolivia, se han diseñado las siguientes líneas de acción: identificación de la estructura de morbilidad, identificación de las necesidades terapéuticas; requerimiento de medicamentos esenciales; cuantificación; administración de suministros; información farmacológica actualizada; educación al público, formulario terapéutico nacional.

Como proyección futura, mencionó la concesión de incentivos a la industria farmacéutica nacional; establecimiento de más laboratorios de control de calidad de medicamentos, alimentos y bebidas; formación de recursos humanos; intercambio de información; proyecto de reglamento que normará las actividades de la Comisión de Formulario Terapéutico Nacional, y estudio del Reglamento de la Ley Nacional de Licitaciones.

Se refirió , por último, a la industria farmacéutica boliviana y al papel de las universidades para preparar elemento calificado. Mencionó, asimismo, a los organismos internacionales y la necesidad de impulsar los mecanismos de cooperación. Explicó los programas de medicamentos en Bolivia y su clasificación.

DELIBERACIONES.- Hoy finalizará el XXV Congreso Nacional de la Minería Chica, con la aprobación de un documento central en la que los industriales mineros harán conocer su posición sobre diferentes aspectos relacionados con la producción minera. En la composición gráfica (arriba), el directorio del congreso; (abajo), una vista de los delegados asistentes.

Minería pequeña

Congresales ratifican rechazo a modificación del Código de Minería

Delegados que participan en el XXV Congreso de la Minería Pequeña decidieron oponerse a cualquier modificación o elaboración de un nuevo Código de Minería. En las reuniones de comisiones se escucharon los informes sectoriales y, en la plenaria de la tarde, los delegados se dedicaron al estudio de aspectos internacionales, tales como la política exterior del estaño, Wolfram, antimonio, etc.

Se informó a PRESENCIA que los delegados decidieron solicitar a la Contraloría General de la República que agilice los trámites en materia de contratos de grandes entidades como en lo que se refiere a las liquidaciones personales, en razón de que se han presentado reclamaciones sobre diferencias exageradas en estas gestiones, que causan graves problemas a los industriales mineros. Al respecto , se afirmó que la Cámara Nacional de Minería solicitará al Contralor General de la República la creación de un departamento especial, con personal idóneo, para atender los trámites de sus afiliados.

El congreso decidió ratificar al Dr. César Casanovas y la Dr. Alberto Antonio Maldonado representantes ante el Consejo Nacional de Minería. Previamente, la Comisión de Legislación Minera aprobó el informe presentado.

PATENTES MINERAS

En la plenaria de ayer, se decisió solicitar el Código de Patentes Mineras, en vista de que el gobierno, como consecuencia de las últimas disposiciones económicas , ha incrementado este pago. Los congresales determinaron pedir al gobierno la vigencia, hasta fin de año de las anteriores tasas. Agregaron que los industriales mineros, además de pagar una escala establecida, tiene que cancelar al Estado regalías, impuestas al Fondo de Exploración Minera y realizar otros gastos. Se acordó iniciar las gestiones para mantener la anterior escala hasta fin de año y, después , iniciar negociaciones para cualquier modificación.

El XXV Congreso Ordinario de la Minería Chica será clausurado hoy, con la aprobación de un documento central, en el que fijarán su posición sobre problemas económicos, sociales e internacionales.

LAB informa que consolidó propiedad de un Boeing-707

El Lloyd Aéreo Boliviano (LAB) informó ayer que consolidó su derecho de propiedad sobre el avión Boeing 707, matrícula CP 1698, que fue adquirido el año pasado, luego de haber concluido gestiones ante la firma American Airlines.

Según el Boletín de Prensa de la Secretaría de Informaciones, el LAB "no sólo consolidó su derecho de propiedad sobre esa aeronave sino que recuperó 300.000 dólares que habían sido entregados a la firma Aviation Resources, en calidad de anticipo".

Dice que esa operación originó, asimismo, una rebaja "sustancial" en el precio definitivo de la nave, y un ahorro de más de 130.000 dólares respecto al precio original.

Agréga: "En las negociaciones realizadas en Estados Unidos se logró dejar sin efecto un compromiso que supeditaba la recuperación del monto adelantado a la adquisición de otro avión".

Finalmente, se informa que se logró "la condonación de los intereses devengados con American Airlines, por 74.939,81 dólares". En ese sentido, se afirma, el LAB ahorró, en total, 206.297,81 dólares.

El MNR de Unidad respalda la proposición de "Ultima Hora"

El MNR de Unidad y Renovación, representado por sus dirigentes Eric Cárdenas, Hermenegildo Merino y José Sejas, ha oficializado su respaldo a la proposición hecha por "Ultima Hora", en sentido de reunir a los candidatos presidenciales con mayor votación, durante las elecciones pasadas, a fin de encontrar fórmulas viables de solución al problema de la constitucionalización de los poderes públicos.

En la nota enviada por esa agrupación política al mencionado periódico capitalino, señala que, a partir de las elecciones de 1978, "un grupo de nacionalistas y revolucionarios", encabezado por el Dr. Roberto Jordán Pando, había intentado un entendimiento entre "los caudillos de la Revolución Nacional", para evitar los problemas que ya se preveían.

En las varias reuniones habidas, agrega, se presentaron varias fórmulas de entendimiento, "pero, debido a los compromisos políticos que tenían estos candidatos con otras corrientes ideológicas ajenas al nacionalismo revolucionario, ofertantes solamente de financiamiento electoral y no de votos, así como la falta de grandeza y desprendimiento de estos dirigentes, hicieron fracasar una y otra vez nuestro propósito patriótico".

Añade que, entonces, lanzaron el proyecto político de la izquierda nacional y que la actual proposición de un acuerdo de salvación nacional de "Ultima Hora", posibilita soluciones a la crisis política, por lo que el MNR de Unidad y Renovación le da su respaldo.

Trabajadores de radio y TV de La Paz en estado de emergencia

La Federación Sindical de Trabajadores en Radio y Televisión de La Paz decidió declarar estado de emergencia y fija como plazo máximo para la reincorporación de los trabajadores retirados de Canal 7 el día lunes a Hrs. 16.

El comunicado está firmado por Vladimir Zurita Ibáñez, Secretario Ejecutivo; Humberto Loza Macuada, Secretario de Relaciones; Gastón Flor López, Secretario de Hacienda y Gonzalo Alroc Aliaga, Representante ante la COD.

En el documento, se afirma que hay falta de seriedad de autoridades del Ministerio de Trabajo y Desarrollo Laboral, pese a existir un documento firmado con FESTRATEV para la reincorporación de los trabajadores retirados de la Televisión Boliviana, en julio de 1980; hasta la fecha, no fue solucionado este problema.

El directorio del sindicato aprobó lo siguiente: "1.- Declarar estado de emergencia a nuestro sector y fijar como plazo máximo para la solución definitiva y favorable a las reincorporaciones de los trabajadores retirados de Canal 7 Televisión Boliviana el día lunes 28 a horas 16.00.

2.- Pasada este plazo, la Federación Sindical de Trabajadores en Radio y Televisión de La Paz se reserva el derecho de adoptar las medidas convenientes en rechazo a la falta total de cooperación de las autoridades del Ministerio de Trabajo y Desarrollo Laboral, que paralógicamente no trabajan.

3.- Solicitar, igualmente, el pronunciamiento y apoyo del Sindicato de la Prensa de La Paz y de otras organizaciones afines".

Dirigente de ADN considera viable que se convoque a congreso de 1980

(ANF).- - "Actualmente, la propuesta de la empresa privada y de algunas fuerzas políticas de convocar al Congreso electo en 1980, es una solución viable para salir de la crisis económica que vive el país," afirmó a ANF el Secretario Ejecutivo de Acción Democrática Nacionalista, Dr. Guillermo Fortún.

Ratificó la posición de ADN de no participar en el diálogo político que se iniciará la próxima semana, de acuerdo a las declaraciones de Torrelio y de sus ministros de Estado.

"El motivo es que dicho diálogo ha sido convocado por un gobierno desgastado y que carece de credibilidad", dijo.

Señaló que su partido mantiene contactos bilaterales con fuerzas políticas con objeto de analizar la problemática nacional.

Fernando Illanes, Presidente de la Confederación de Empresarios Privados de Bolivia, indicó que, si bien esta institución ha aceptado la invitación del gobierno para participar en el diálogo político, su propuesta de convocar al congreso electo en 1980 se mantiene.

Por ello, la posición de la empresa privada no ha variado, recalcó el presidente de los empresarios privados.

Pese a que la Central Obrera Boliviana ha denunciado que existe el peligro de que el mencionado diálogo político convocado por el gobierno se convierta en monólogo, ante la carencia de bases sólidas, ha aceptado participar, porque hay consenso en el sector laboral, señaló hoy a ANF el Secretario General de la COB, Oscar Sanjinés.

El Movimiento Nacionalista Revolucionario de Izquierda (MNRI), ratifica su posición de no participar en ningún tipo de acuerdo que no sea la convocatoria a las elecciones generales.

Actualmente, informaron dirigentes de ese partido, el Secretario Ejecutivo del MNRI, Dr. Mario Velarde, se encuentra en Lima, analizando con el Dr. Hernán Siles Zuazo el contecto político actual, y las medidas y determinaciones que adoptará ese partido respecto al mismo.

Junta de vecinos de Sopocachi

En días pasados, se realizaron elecciones para renovar el directorio de la Junta de Vecinos de Sopocachi. En las elecciones, ganó la fórmula de la papeleta verde. Los nuevos dirigentes fueron posesionados por Lucio Huarachi, Primer-Vicepresidente de la Federación de Juntas Vecinales de La Paz.

La junta está integrada de la siguiente manera: Presidente, Dr. Rafael Ortuño; Vicepresidente, Virginia de Peñaloza; Secretario General, Lic. Tito Román; Asesor Técnico, Ing. Ivar Postigo; Secretario de Actas, Della de Rodríguez; Secretario de Hacienda, María Luisa Villa; Secretario de Relaciones, Adolfo Bueno; Secretario de Cultura, Hugo Guzmán; Secretario de Prensa y Propaganda, Edith de Gutiérrez; Secretarios de Obras Públicas, Luis Sancalle, Dionisio Barrista, Maruja Elguera de Flores y Mario Flores; Secretario de Deportes, Freddy Aguilar; Delegado a FEJUVE, Segundino Huallpa; Vocales María Eugenia de Ibáñez y José de la Oliva.

COSSMIL comunicó que pagará rentas hasta fin de mes

La Corporación del Seguro Social Militar, mediante un comunicado expedido ayer, informó que, con la intervención del Ministro de Finanzas, fue solucionado el conflicto que había confrontado y que, hasta fin del presente mes de junio, pagará las rentas adeudadas, de acuerdo al decreto supremo 18902, de 29 de marzo pasado.

El comunicado fue emitido a raíz de la actitud de miembros de la Unión de Militares en Retiro y de la Federación de Madres, Viudas y Huérfanas de Militares, quienes tomaron posesión de las oficinas de COSSMIL y retuvieron a algunos empleados, en calidad de rehenes. Estos últimos, fueron puestos en libertad, pero el conflicto, a consecuencia del retraso del pago de rentas desde febrero pasado, continúa.

COSSMIL informó que había presentado opciones de solución para los problemas de esa institución, al Ministerio de Finanzas, cuyo titular se reunió ayer con dirigentes de las entidades de Militares en Retiro y Madres y Viudas. Su mediación, afirma, permitió que el problema quedara solucionado.

DIALOGO.- Nueva York 25 (AP)– El Presidente de Costa Rica, Luis Alberto Monge, dialoga con Russell Marks, Presidente de la Sociedad de las Américas, antes del almuerzo en el Centro para las Relaciones Interamericanas de esta ciudad (Radiofoto AP)

Ministro israelí dice que la OLP va camino a su "completa destrucción"

TEL AVIV, 25 (AP) - La Organización para la Liberación de Palestina va camino a su "completa destrucción" en Líbano, y Siria perdió su control estratégico del país, dijo hoy el ministro de Defensa, Ariel Sharon.

El comando militar anunció que las fuerzas sirias se estaban retirando luego que Israel les ofreció salvoconducto para partir de Beirut.

"Por la tarde, las fuerzas de defensa de Israel dieron la oportunidad a las sitiadas fuerzas sirias en Beirut y Aley de regresar a Siria sin presentar batalla, y muchos sirios aprovecharon la oportunidad", dijo. "La 62ª. Brigada siria, que estaba destacada en Kharsoun, al norte de la carretera, comenzó a retirarse hacia el este. De esta manera, el bastión sirio de la cadena montañosa al este de Beirut cayó".

Israel controla ahora un trecho de la estratégica carretera Beirut-Damasco, dijo el comando.

Fuerzas libanesas y cristianas aliadas con los israelíes avanzaron a lo largo de la carretera desde Beirut y tomaron las ciudades de Aley y Jamhour, en poder de los sirios, dijo el comando.

Los aviones israelíes bombardearon el cuartel general de la Organización para la Liberación de Palestina y sus arsenales en el sudoeste de Beirut, así como los sirios en el centro del Líbano, dijo el comando. Los sirios lanzaron dos proyeltiles antiaéreos SAM-6, pero ambos fallaron, dijo.

El comando dijo que se registraron choques hoy en la sección de la carretera Bahmdoun-Aley, a 10 kilómetros al sudeste de Beirut, dijo el comando.

El Ministro de Defensa visitaba tropas en Líbano cuando habló en Inglea la radio estatal. No se le preguntó sobre planes para un ataque terrestre contra el reducto de la OLP en Beirut occidental.

Sharon instó a los israelíes a "mantener la calma y demostrar paciencia" contra posibles "provocaciones políticas, externas o internas... que puéden amenazar nuestros logros".

"La OLP está en camino a su completa destrucción en Líbano y Beirut", dijo Sharon.

Con respecto a los sirios, dijo que "desde que invadieron Líbano hace seis años, perdieron el control estratégico".

Prensa francesa destaca primer vuelo espacial entre Oriente y Occidente

PARIS, 25 (EFE).- Toda la prensa gala se ocupa hoy del francés Jean-Loup Chretien, el primer astronauta de Europa Occidental que participa en un programa espacial soviético, el de la nave "Soyuz-T" que despegó de la estación de Baikounur (Kaliningrado, URSS), a las 18.30 GMT del pasado 23 de junio.

La cadena "TF1" de la televisión francesa retransmitió en directo, por primera vez, el espectáculo del despegue de la nave espacial "Soyuz-T" cuyos veinte reactores iluminaron de forma impresionante la noche de la estepa soviética.

Los soviéticos Vladimir Djanibekov, comandante del vuelo, y el ingeniero Alexander Ivanchenko, compartirán una semana de trabajo con el francés Jean-Loup Chretien a bordo de la nave espacial, que se puso en órbita para realizar diversos experimentos científicos.

Se trata del primer vuelo espacial entre Oriente y Occidente tras el programa "Apolo-Soyuz" que, en el año 1975, unió los esfuerzos de los Estados Unidos y la Unión Soviética.

Este último programa de cooperación espacial ha sido organizado por el "Centro Nacional de Estudios Espaciales", por parte francesa, y por el "Consejo Intercosmos de la Academia de Ciencias" de la URSS.

Socialistas españoles estiman que comicios deben celebrarse en breve

MADRID, 25 (AP).- El Partido Socialista Obrero Español (PSOE), al que los más ven como anticipado vencedor cuando este país tenga nuevas elecciones generales, estima que dichas elecciones deberán celebrarse en breve si la crisis del partido en el poder, Unión de Centro Democrático (UCD), no encuentra una salida inmediata.

UCD, a medida que transcurren los días desde su tremendo fracaso en las elecciones al Parlamento autónomo de Andalucía, en mayo pasado, ve como se agudizan sus problemas y aumentan las deserciones hacia otros grupos de los que se sienten defraudados.

TV Canal 13 UNIVERSITARIA

17.45 CARTA DE AJUSTE
18.00 ANGEL
18.25 DIBUJOS ANIMADOS
18.50 CEPILLIN
19.17 VIDEO DISCO
19.29 EL CHAPULIN COLORADO
19.54 LOS LAIKAS
20.17 HOMBRE RICO HOMBRE POBRE
21.07 EN PRIMERA FILA
23.00 CIERRE DE EMISION

TV Boliviana

15:45 NUESTRA MUSICA-MUSICA MODERNA
16:00 DIBUJOS ANIMADOS
16:15 SAN KUO KAY
16:40 FUTBOL MUNDIAL 82 DIFERIDO PERU Vs. ITALIA
18:35 BARNEY MILLER
19:00 TELESEMANA
20:00 MIS AMIGOS LOS MONSTRUOS
20:35 BOX INTERNACIONAL
21:35 LOS INVASORES
22:15 SESION DE NOCHE
23:45 CIERRE EMISION

Cines ★ TV ★Cines★ TV

16 DE JULIO Tel. 377099
Matinée Hs. 15,30 LOS CAMPEONES DE LA RISA Tanda y Noche ZORBA EL GRIEGO (mayores 16 años)

DISNEYLANDIA
Edif. Alameda
Matinée desde Hs. 14,30 DIBUJOS ANIMADOS - EL CHAVO DEL OCHO - CHAPULIN COLORADO Tanda DIBUJOS ANIMADOS - EL CHAVO - CHAPULIN - POLICIA NUCLEAR

TEATRO MUNICIPAL
Matinée y Tanda Hs. 19.00 UNA CASA DE LIOS Ultimos días con Cacho Mendieta y un gran elenco.

MONJE CAMPERO Tel. 323333
Matinée Hs. 15,30 Tanda Hs. 19 Noche Hs. 21,30 LA FURIA DE LOS NINJAS y ESPEJO DE ALEMANIA

6 DE AGOSTO Tel. 323829
Matinée Hs. 15,30 Tanda Hs. 19 Noche Hs. 21,30 EL MENSAJERO DEL AMOR (18 años)

UNIVERSO Tel. 342660
Matinée Hs. 15,30 BAMBI Tanda Hs. 19 Noche Hs. 21,30 MAD MAX 2 GUERRERO DE LA CARRETERA (18 años) y Noticiero EL MUNDO AL INSTANTE

SCALA Tel. 323535
Matinée Hs. 15,30 Tanda Hs. 19 Noche Hs. 21,30 CUATRO GATOS LOCOS (todo público) y Noticioso EL ESPEJO DE ALEMANIA

MIRAFLORES Tel. 353847
Matinée Hs. 14,45 Tanda Hs 18,30 POPEYE (todo público) y LOCOS DE REMATE

IMPERIO Tel. 340451
Matinée y Tanda FURIA DE TITANES y SUPER AGENTE 86 LA BOMBA QUE DESNUDA

TESLA Tel. 353803
Matinal KARATECA FENOMENAL Tanda y Noche VIDA ARDIENTE (prohibida menores de 18 años) y Noticiero EL ESPEJO DE ALEMANIA

MONUMENTAL ROBY Tel. 362135
Matinée Hs 15,30 Tanda Hs. 18,30 Noche Hs. 20,30 INSEMINOID - MUERTE EN EL PLANETA OLVIDADO (16 años) y Noticiero EL MUNDO AL INSTANTE

PARIS Tel. 329704
Matinée Hs. 15,30 Tanda Hs. 18,30 Noche Hs. 20,30 SOLO CONTRA EL MUNDO (14 años) y Noticiero Alemán EL MUNDO AL INSTANTE

MEXICO Tel. 351205
Matinée Hs. 14,30 Tanda Hs. 18,30 MUCHACHO y EL NACO MAS NACO

CINEMATECA BOLIVIANA Tel. 325346
Matinée Hs. 15,30 Tanda Hs. 19 LOS HIJOS DE SANCHEZ y ESPEJO DE ALEMANIA

ROXY
Matinée y Tanda BARRABAS y CHIN HAO EL REY DE LOS CAMPEONES

ESMERALDA Tel. 352454
Matinée y Tanda PUMAMAN EL HOMBRE DE ACERO y HEROES DE MESA VERDE

AVENIDA Tel. 325409
Matinée, Tanda y Noche SISSI LA EMPERATRIZ (todo público)

BOLIVAR Tel. 325051
Matinée LA TAXISTA (mayores 14 años) Tanda y Noche COLEGIO DE SEÑORITAS (mayores 21 años)

PRINCESA Tel. 353925
Matinée Hs. 15,30 LA MALDICION DEL PARAGUAS (todo público) y Noticioso ESPEJO DE ALEMANIA Tanda Hs. 18,30 Noche Hs. 21,30 MALICIA EROTICA (mayores 21 años) y ESPEJO DE ALEMANIA

LA PAZ Tel. 325533
Matinée Hs. 15,30 Tanda Hs. 18,30 Noche Hs. 21,30 CUERNOS A LA MODA (16 años) y Noticioso ESPEJO DE ALEMANIA

COCHABAMBA

ASTOR Tel. 24878
Matinée LA INVASION DE LAS ARANAS e IFIGENIA Tanda y Noche IFIGENIA

AVAROA Tel. 21285
Matinée, Tanda y Noche LA FURIA DE LOS NINJAS

OPERA Tel. 24695
Matinée SUPERMAN DE HONG KONG y EL INCREIBLE SUPERPERRO Tanda y Noche LOS CLAROS MOTIVOS DEL DESEO

CAPITOL Tel. 21804
Matinée LA ISLA MOREOU y LA GRAN PELEA Tanda y Noche LA GRAN PELEA

VICTOR Tel. 23501
Matinée LA REINA DE LA NIEVE y PINOCHO Tanda y Noche ARDOR DE JUVENTUD

SANTA CRUZ

ARENAL
Vermut 4,30 LA ULTIMA LOCURA DE ZORRO Tanda 7,30 Noche 9,30 EL AMANTE DE LADY CHATTERLEY

VICTORIA
Vermut 4. AMOR Y BALAS y BELTA LADRONA Y AMANTE Tanda 7,30 Noche 9,30 EMANUEL POREQUE. VIOLENCIA A LAS MUJERES

CAMBAO
Vermut 4 Noche 8 C... EN CHINA y AGU...

SANTA CRUZ
Vermut 4,30 CONT... CHINA y ELVIS ESTA VIVO Noche CONTACTO EN C... DISCOTECA CLUB ...

PALACE
Continuado 15, 17, 19, 21, 22,45 LAS T...

RENE MORENO
Vermut 18 y Noch... BRIGADA DEL DIA... VALIENTES CONT... FU...

SAMAPA

SERVICIO AUTONOMO MUNICIPAL DE AGUA POTABLE Y ALC... TARILLADO

CORTE DE AGUA POTABLE

El día Domingo 27 de Junio desde las 8:00 a.m. hasta las 22 p.m., se suspende el suministro de Agua Potable en la ZONA CENTRAL de la ciudad, por tener efectuarse trabajos de reparación de la tubería de 800 milímetros de entrada a Planta de Tratamiento de Achachicala.

Los Sectores que resultarán afectados con esta medida son:

ZONA CENTRAL - Estación Central, SAN PEDRO - SOPOCACHI ALTO BAJO, TEMBLADERANI, ACHACHICALA, VILLA VICTORIA, ZONA NORTE AVENIDA PERU, AVENIDA ARMENTIA, AVENIDA PANDO, PARQUE BOLIVIANO, AVENIDA 16 DE JULIO, CALLES ILLAMPU Y MURILLO, MAX P... REDES Y ADYACENTES.

SAMAPA agradece su comprensión, ya que estos trabajos se los efectua... forma periódica.

DEPARTAMENTO DE RELACIONES PUBLICAS
La Paz, 25 de Junio de 1982

CURSO BASICO DE COCINA REPOSTERIA Y JUGUETERIA

Debido a la enorme solicitud de numerosas mamás iniciamos un nuevo curso para niñas de 9 - 15 años, el curso comienza Lunes 28 hasta el 2 de Julio, horario único 2:30 hasta 5:30, profesoras especializadas. Ref.: Teléfonos 32885 - 378618 - 792541, plazas limitadas.

ALIANZA FRANCESA

CONTINUAN LAS INSCRIPCIONES PARA EL TERCER BIMESTRE
INICIO EL 28 DE JUNIO

CURSOS: Principiantes - Normal Intensivo. Método D.V.V., (Audio Visual).
Avanzados - Cursos NANCY I BOURSIERS
REQUISITOS: 2 fotografías tamaño carnet
OTROS CURSOS: Guitarra - Charango - Quena - Zampoña
INFORMES: Av. 20 de Octubre N°. 2041, de 9.30 a 12.00 Hrs. y de 16.00 a 20.00 Hrs.
La Paz, Junio de 1982

SERVICIO DE AGUA POTABLE, ALCANTARILLADO Y DESAGÜES PLUVIA...
SEMAPA
INVITACION

El servicio de agua potable, alcantarillado y desagues pluvial... SEMAPA, mediante la publicación, invita a todas las firmas nacionales extranjeras proveedoras a presentar propuestas por 120 toneladas... sulfato de aluminio, reservandose SEMAPA el derecho de elegir la mej... opción.

Las condiciones generales y especificaciones técnicas podrán s... retiradas a partir del día martes 29 de los corrientes de las oficinas... SEMAPA en Cochabamba, efectuando el depósito de $b. 500.... (Quinientos 00/100 pesos bolivianos).

Las propuestas selladas y lacradas, serán recibidas en SEMA... hasta las 18 horas del día 15 de julio del año en curso, en las oficin... de SEMAPA, Plaza Colón N°. 0448, acera este.

Las propuestas serán abiertas el día viernes 16 de julio de 1982 horas 18 p.m. en la misma oficina de SEMAPA.

Departamento de Relaciones Públicas

Cochabamba, junio 25 de 1982

CONVOCATORIA

LA CONFEDERACION SUDAMERICANA DE BASQUETBOL, convoca a un Concurso de Méritos para que jóvenes bolivianos, puedan optar dos becas de entrenamiento para Monitores de Básquetbol, a efectuarse en la ciudad de Montevideo - República Oriental del Uruguay, con duración de 3 meses a partir del próximo mes de julio del presente año.

Los interesados, deben presentar hasta el 30 de junio a horas 18.00 un Curriculum vitae documentado, en las oficinas de la Confederación Sudamericana de Basquetbol, calle México N°. 1638.

Telefono 336548, solicitando al mismo tiempo mayores referencias.

La Paz, junio de 1982

Dr. Enrique Méndizabal E.
SECRETARIO GENERAL

Dr. Antonio Landaeta P.
PRESIDENTE

SOLICITADA

CAÑEROS CAMPESINOS SOLICITAN INICIO DE ZAFRA

Presrepública
Minagricultura
Minindustria
Minplanificación.

Retraso de dos meses en inicio de zafra está causando pérdidas inconmensurables a pequeños productores agrícolas y cañeros campesinos. Nuestros afiliados están pagando intereses falsos a créditos contraídos por falta ingresos y están pagando intereses usureros por obtención de nuevos créditos para poder pagar alimentación zafreros sin trabajo desde hace dos meses. Nuestros afiliados exigen cumplimiento de convenios acordados en negociaciones zafra con su autoridad y dictación de disposiciones legales que garanticen convenios y un inicio de zafra inmediato.

Mayores retrasos sólo afectan a menguada economía de cañeros campesinos y favorecen a intermediarios de azúcar que están especulando con población consumidora.

Santa Cruz, 25 de junio de 1982
Federación Departamental de Cañeros
Campesinos y Productores Agrícolas
Mario Céspedes Saucedo
Presidente

YPFB

YACIMIENTOS PETROLIFEROS FISCALES BOLIVIANOS
INVITACION: PLANTA PRECIPITADOR HORIZONTAL TIPO PAQUETE PARA TRATAMIENTO DE AGUA
- EX - LICITACION 59/81

Se comunica a las firmas interesadas en la Invitación Pública 59/81 Planta Precipitador Horizontal tipo paquete para tratamiento de agua que el término para la presentación de propuestas ha sido prorrogado hasta el día martes 13 de julio de 1982 a horas 17:00.

La Paz, 23 de junio de 1982
DIRECCION DE RELACIONES PUBLICAS
NPR.

YPFB

YACIMIENTOS PETROLIFEROS FISCALES BOLIVIANOS
LICITACION PUBLICA NR. SGN-2/82

Yacimientos Petroliferos Fiscales Bolivianos, convoca a propuesta... para la ejecución de trabajos de mantenimiento de áreas verdes y ji... pieza de jardines en la refineria "Gualberto Villarroel", en el edifici... Central y en el Aeropuerto de YPFB., respectivamente, de Cochabamba.

Las personas interesadas en dicho servicio, deberán recabar ... pliego de especificaciones pertinente, a partir del dia 26 de junio de 19... de la oficina de Asesoria Legal, ubicada en la refineria "Gualberto V... llarroel" de Cochabamba, de horas 7.00 a 14.30, previo empoce en caja ... $b. 200.-

Las propuestas deberán presentarse en la misma oficina, hasta hora... 10.00 del dia lunes 26 de julio de 1982.

Cochabamba, Junio de 1982

Relaciones Públicas

HORARIO DE MISAS DOMINICALES

Catedral Metropolitana: Sagrario. 8:30 hs. 9:00 hs. 10.30 hs. 11:00 hs.
Cristo Rey: Pasaje Arce s/n. 7:30 hs. 11.00 hs.
Hs.
Nuestra Auxiliadora: Av. 16 de Julio 1896. 7.30, Hs. 9.30 Hs. 11.30 hs. 12.30 hs. 20.00 hs.
San Agustín: C. Mercado No hs. 11.00 hs. 12.00 hs. 19.00 hs. 19.00 hs.
San Pedro: Plaza Sucre 7.30 hs. 8.30 hs. 9.30 hs. 11.30 hs. 19.00 hs.
San Sebastian: Plaza 25 de Mendoza 9.00 hs. 11.00 hs. 12.00 hs. 19.00 hs. Los Domingos: Avenida 603. 8:30 hs. 9:30 hs. 11:30 hs. 18:30 hs.
Villa Copacabana: A Tito Yupi s/n 7.30 hs. 9.30 hs. 19.00 hs.
El Carmen: Av. 20 de Oct. 2539 7.30 hs. 9.00 hs. 12.00 hs. 19.00 hs.
El Rosario Graneros s/n 9.00 hs. 10.00 hs. 11.00 hs. 12.00 hs. 19.00 hs.
Señor de la Sentencia Villa Victoria. 8:00 hs. 11:00 hs. 19:00 hs.
El Salvador: Barrio El Tejar 9.00 hs. 19.00 hs.
La Asuncion: Plaza 16 de Julio. 7.30 hs. 9.00 hs. 19.00 hs.
Obrajes.- 8.00 hs. 10.00

Seguencoma: Colegio San Ignacio de Loyola: 10. hs.
Colegnia: 10.00 hs.
En Seguencoma: 10.00

María Reina: Jaimes Freyre s/n 8.15 hs. 10.00 hs.

San Antonio c. Mejillones y San Antonio 9.30 hs.
San Martín (capilla): 8:00 hs.
San José Obrero: 3 de Mayo s/n 8.00 hs. 10.00 hs. 19.00 hs.

San Pio X: c. 15 515- Plan 561. C. Satélite: 9.30 hs. 11.00 hs. 19.00 hs.
Santa María de los Angeles: Av. 16 de Julio-Alto Norte: 7.00 hs. 9.15 hs. 18.00 hs.
Santa María de las Nieves: Plaza Busch Alto Lima. 8.00 hs.
Escuela de Río Seco: Río Seco 10.30 hs.
San Juan de Dios.- C. Loayza -Camacho 9.00 hs. 10.00 hs. 11.00 hs.
Compañía de Jesús.- J. Sanjinés 701. 7:00 hs. 8:00 hs. 9:00 hs.
San Miguel: c. 21 San Miguel. 7.30 hs. 1.30 hs. 12.00 hs.
Santa Rosa: La Florida. 9.00 hs.
San Martín: Irpavi. 9.00 hs.
Colegio María Auxiliadora: 16.00 hs.

Sociales

CLUBES DEL LIBRO

El III Encuentro de Clubes del Libro se llevará a cabo el 3 y 4 de julio, en La Paz.

CONIF

El nuevo Directorio de Conif La Paz, por el período 1982-83, ha quedado conformado de la siguiente manera: Presidenta, Bertha Durán de Montes; Primera Vicepresidenta, Esperanza de Romero; Segunda Vicepresidenta Gaby Vidaurre; Secretaria General, Casimira de Martínez; Pro-Secretaria, Gaby de Clavel; Secretaria de Actas, Leonor de Aguilar; Pro Secretaria, Beatriz Ramírez; Tesorera, Dolly Barba; Pro Tesorera, Ruth de Márquez; Secretaria Cívica, Hortensia de Alvarez; Pro Secretaria, Maruja de Velasco; Secretaria de RR.PP. Ana María Sandoval; Pro Secretaria, Neptalí de Mercado; Prensa y Propaganda, Sofía W. de del Castillo; Pro Secretaria Mary Sánchez; Asesoras: María Josefa Saavedra, Delia de Trigo, Cristina de Ríos, Vita Banzer de Saavedra y Blanca de Ríos Gamarra.

ASOCIACION DE AGREGADOS Y REPRESENTANTES CULTURALES DE LAS MISIONES DIPLOMATICAS ACREDITADAS EN LIMA

En la ciudad de Lima, se procedió a la reorganización de esta Asociación, destinada a promover, promocionar e intercambiar los valores culturales e intelectuales de los países. Fue elegida en el cargo de Coordinadora la Agregada Cultural de la Embajada de Bolivia, María Elena del Granado de Fernández, en colaboración directa con las Embajadas de Hungría, Argelia y Costa Rica.

MATRIMONIO

Hoy, será bendecido el matrimonio de la Srta. Roxana Arce Justiniano con el señor Fernando Subieta Araujo, en la Iglesia de Santa Rosa, La Florida.

NACIMIENTO

Ha sido alegrado el hogar de los esposos Felipe Etcheverry Christie y Ana María Ergueta de Etcheverry con el nacimiento de su segunda hija.

En la ciudad de Houston, EE.UU. nació el primogénito de los esposos Roby Pete Street y Mery Mendizábal Gómez de Street.

DESFILE DE MODAS.- Eastern Airlines ofreció ayer un almuerzo y un desfile de modas en honor a la señora Borman. Ella y su esposo, el ex-astronauta a cargo de la misión Apolo 8, que viajó a la luna en 1968, llegaron a La Paz en una campaña de los ejecutivos de la línea aérea comercial ya mencionada.

RECEPCION POLICIAL.- La Policía Boliviana ofreció el jueves una recepción para celebrar su aniversario de creación. El acto se realizó en su sede del barrio de Seguencoma, participaron autoridades, invitados especiales y jefes y oficiales de la institución.

La moda española

Por Rosa María de Mier - EFE

De izquierda a derecha: Traje de hilo y organdí de Margarith Nuez; Conjunto en punto de Antonio Menese; Falda pantalón y camisa en algodón color azul y blanco de Marlu. Foto EFE.

La prueba de que existen magníficos diseñadores y creadores de moda española está en las colecciones vistas últimamente, en Madrid y Barcelona, con motivo de la primavera y verano del presente año.

Bajo el lema de "un vestido para ocasión y una ocasión para cada vestido", los diversos desfiles de tendencias, sobre vestimenta exterior femenina, rompieron visiblemente con la filosofía de temporadas anteriores. Hoy la mujer puede elegir cuanto le apetezca, entre tres temas básicos propuestos para el estío.

En recuerdo a las imágenes gráficas de los grandes balnearios en las capitales europeas del veraneo a principio de siglo, aparece una línea denominada "Deauville". Con una vestimenta sobria, refinada y armónica. Son importantes los tonos neutros y limpios y, también, los tejidos nobles como las sedas, los linos, los algodones...

La segunda propuesta denominada "Regata" cuenta, como principal característica, con la plena identificación del envolvente azul de la marina y los deportes de vela. Para ello nada mejor que prendas sport, formas holgadas, confortables y fáciles de llevar. Esto conlleva un fuerte contraste de color y dibujos. Generalmente líneas transversales que se compenetran con otros tejidos geométricos.

Por último se asoma la línea "Marco Polo", emergida del ambiente exótico y mágico del Oriente. Dominan los colores exhuberantes y los fuertes contrastes: espléndidos tonos rojizos, intensos azules esmeraldas y, la riqueza del oro y de la plata. Los tejidos son suaves y llenos de motivos típicamente exóticos.

LAS PRENDAS

En términos generales puede hablarse de una línea fluida, flexible, redondeada y con formas menos agresivas que las del pasado invierno. Una silueta equilibrada, natural, sin detalles superfluos, siempre refinada, deportiva y femenina a la vez, es el cambio de actitud para un retorno lleno de tradición con toques de progreso: lo funcional.

Los pantalones:

Los pantalones del verano adoptan multitud de formas, pero las más destacadas son las de corte y estilo marinero, pirata ancho, bombacho corto, bombacho largo y bombacho sport. El pantalón ancho, con treinta centímetros en los bajos y sin pinzas pero con trinchas altas, los nickers y los tipo equitación continúan en la palestra y se espera que obtengan la misma aceptación que en el pasado invierno.

Las faldas

Las faldas más importantes son las mini con volantes y cintura elástica, también las plisadas estilo tenis. De todas las maneras no hay que echar en el olvido a las rectas cruzadas con zonas de pliegues, las plisadas y cruzadas abiertas, las faldas-pantalón a pliegues, las rectas con trinchas altas y volantes en los bajos. Los bajos asimétricos, las puntas en pico estilo pañuelo, el contraste blanco-negro y los detalles de remaches en los bolsillos, son otras de las novedades a tener en cuenta de cara al estío.

Las blusas:

En cuanto a las blusas, muchas y atractivas son las tendencias ofrecidas en las estaciones de primavera y verano. En general puede hablarse de cuatro líneas: las combinaciones de listas o bien de lisos y cuadros o rayas, con plastrones y canesús. Las que se cortan con sisas profundas y escotes a caja estilo camisetá, las que adoptan mangas japonesas o kimono, martillo y mangas con volantes. Las blusas cortas de estilo caraco. Las que recogen el estilo lancero con volantes, frunces, bordados, puntillas, entredós, lorzas.

Todas las tendencias, sugeridas por el Instituto Español de la Moda y adaptadas por los diferentes coleccionistas españoles, se han realizado con la intención de ofrecer una moda cosmopolita siempre dispuesta a la conquista del eterno femenino.

Miles de millones de orugas en tramo vial italiano

FARRIANO, ITALIA, 25 (AP). "Miles de millones de orugas" que cruzaron las vías férreas cerca de esta población del centro de Italia obligaron a un tren carguero a detenerse por espacio de casi dos horas.

La msas de orugas se extendía sobre un trecho de más de 3.200 metros de las vías del ramal ferroviario Roma-Ancona, y las ruedas del tren patinaron al aplastarlos en masa. Se debió recurrir a una segunda unidad locomotora para empujar al tren, consistente en siete vagones, desde atrás, para cruzar el tramo afectado.

Las autoridades explicaron que la infestación de orugas se ha debido seguramente al largo período de sequía que ha habido en Italia y que ha perjudicado gravemente las cosechas y los bosques, especialmente en la zona montañosa central.

Una ola de calor en la mitad meridional de la península italiana ha causado incendios forestales, abuso del consumo de energía eléctrica y de agua potable.

Bomba estalló frente al dormitorio de un hospital en Belfast

BELFAST, 25 (AP).- Veinticuatro enfermeras resultaron heridas y un hombre quedó gravemente lesionado cuando una bomba de 90 kilogramos estalló frente al dormitorio de un hospital en el perímetro central de Belfast, dijo hoy la policía.

Fue el segundo estallido en la zona del centro de Belfast en 24 horas.

Si el hombre puede ser...

(Viene de la página 3)

hombres a esta locura suicida sin precedentes en la historia? Ha sido, ciertamente, el crecimiento galopante de la capacidad de destruir sin que se haya modificado en ninguna forma la voluntad de matar. Seguimos siendo el mismo animal agresivo que fuimos en la Edad de Piedra, con la diferencia de que en lugar de una rama de árbol disponemos de la bomba de hidrógeno que es como un sol en miniatura.

Los hombres de la Ilustración creían que la humanidad avanzaba hacia una vida más razonable y justa, que cada día, gracias al imperio de la razón, los hombres podríamos vivir mejor y más satisfactoriamente y que no estaba lejano el tiempo en que la injusticia, el crimen y la guerra desaparecerían de la historia como reliquias indeseables de un pasado salvaje. Lamentablemente, no ha ocurrido así. De un modo continuo y casi exponencial hemos visto aumentar en los dos últimos siglos la violencia y el recurso obsceno a la fuerza y a la guerra.

Hay todavía hoy quienes quieren pensar que esta desmesurada proliferación de armamentos puede asegurar alguna forma de paz y que la humanidad puede permanecer indefinidamente en la expectativa mortal de esa tregua frágil que se llama el equilibrio del terror nuclear.

La posibilidad de cambiar esta situación y de lograr otro rumbo para el porvenir del hombre parece utópica. La violencia aumenta y prolifera ante nuestros ojos con todos los pretextos. Ya hemos perdido hasta el concepto de lo que es el bien y de lo que es lícito.

Sería necesario casi un nuevo cristianismo, una sacudida espiritual profunda y poderosa de todos los hombres como la que ocurrió al fin del mundo antiguo, para que fuera posible abrir los ojos ante la locura suicida que nos rodea y nos arrastra.

¿Cómo hacerlo y cómo lograrlo? Es el gran desafío que nuestro tiempo presenta a los seres pensantes que esperan y desean que el hombre pueda ser salvado. (ALA).

FUNERARIA SANTANDER

Av. Armentia 513- Fono 323663 -Salón Velatorio Fono 323656

En la paz del Señor y confortada con los auxilios de la Santa Religión Católica, ha dejado de existir la que en vida fue abnegada y querida madre

Sra. CLOTILDE SOTO vda. DE COCA

(Q.E.P.D.)

Guillermo Coca, hijo; Ana María de Coca, hija política; Salustiano, Eduardo, hijos; Moisés y Ana de Coca, hermanos políticos; Silvia, Guillermo, Luis, nietos; tios primos, sobrinos y demás familia, ruegan a sus amistades y en forma especial a los residentes potosinos, jubilados de la Caja Nacional de Seguro Social, Personal docente de la Esc. Profesional Nuestra Sra. de La Paz, Colegio Vespertino Fernando Bravo, se dignen asistir a la traslación de los restos mortales de la extinta al Cementerio General el día de hoy sábado 26 de junio a hrs. 16.30 p.m.

El cortejo fúnebre partirá de la calle Jorge Saenz Nº. 1068 (Miraflores).

Será favor que agradecerá la familia doliente.

FUNERARIA A. VALDIVIA OF. FIGUEROA (FRENTE AL PASAJE DE LAS FLORES) Tels. 353630-372015.

Los hijos, hijos políticos; nietos, y demás familia de la que en vida fue ejemplar y cariñosa madre:

Señora: ETELVINA ANDRADE BELTRAN

(Q.E.P.D.)

Ruegan a sus amistades y personas piadosas se dignen asistir a la traslación de los restos mortales de la extinta, al Cementerio General el día de hoy sábado 26 de los corrientes a horas 11:00 a.m.

El cortejo fúnebre partirá de la Av. Chacaltaya Nº. 450 esq. Beni.

La familia agradece con enorme gratitud su generosa concurrencia.

SERVICIOS DE POMPAS FUNEBRES ALIAGA CALLE FIGUEROA Nº. 775 Tel. 325676-364800

En el Amor y la Gracia de nuestro Señor Jesucristo partió a su Presencia, el que en vida fue Reverendo Pastor Evangélico y Benemérito de la Patria:

DON MARCIAL GARCIA MORALES

(Q.D.D.G.)

Elsa A. vda. de García, esposa; Marcial Salomón, Segundina, hijos; Zacarías, hijo Espiritual, Teresa Gutiérrez, y Guillermo Amurrio, hijos políticos; Jorge Alay, Olga de Pimentel, Walter Alay y Aida de Lima, hermanos políticos; nietos, bisnietos, sobrinos y demás familia, ruegan a sus amistades y en forma especial a los hermanos en Cristo de la Iglesia Evangélica de "DIOS BOLIVIANA", A. I. C. E., y demás iglesias Evangélicas, Federación Departamental de Benemeritos de la Guerra del Chaco, rentistas de Comibol, Residentes PULACAYEÑOS y UYUNENSES, Promoción "74" del COLEGIO REEKIE, Asociación departamental de Ajedrez Oruro, y demás instituciones a las que perteneció, se dignen asistir a la traslación de los restos del extinto al Cementerio General el día de hoy SABADO 26 de junio a horas 16 p.m.

El cortejo fúnebre partirá de la calle RODRIGUEZ 426 entre 6 de Octubre y Potosí (TEMPLO EVANGELICO DE LA IGLESIA DE DIOS BOLIVIANA).

Su asistencia será eternamente agradecida.

ORURO JUNIO 1982

INVITACION RELIGIOSA

Alejandro Ríos Moreira, esposo, Oscar David, Humberto Tomás, Enrique Alejandro, Alfredo Rolando, Fernando Luis, Gustavo Arturo, hijos, Elba, Rosmerling y María del Carmen hijas políticas; Félix, Luz y Natividad, hermanos, nietos, sobrinos y demás familia de la que en vida fue digna, cariñosa y ejemplar esposa:

Sra. AURORA PEREZ DE RIOS

(Q. E. P. D.)

Ruegan a sus amistades, residentes Uyunenses y personas piadosas, asistir a las Misas que conmemorando los dos años, de su sentido y llorado fallecimiento, mandarán oficiar el día de mañana domingo 27 del pte. a horas 11.00 en la Iglesia "San Agustín" al lado H. Alcaldía de esta ciudad y en Cochabamba a horas 19.00 en la Iglesia de "San Francisco".

La familia, agradece su asistencia a estos actos de piedad cristiana.

La Paz, junio de 1982.

La familia de la que en vida fue ejemplar y abnegada madre.

Sra. ZOILA G. ASTURIZAGA GUTIERREZ

Q.E.P.D.

invita a sus familiares, amigas y personas piadosas, se dignen asistir a la misa que en sufragio de su alma y recordando su aniversario natal y los siete meses de su llorado fallecimiento se mandara oficiar el día de mañana Domingo 27 de Junio a horas 10 y 30 en el Templo de Santo Domingo (calle Yanacocha esquina Ingavi).

Su asistencia a este acto de piedad cristiana comprometerá la eterna gratitud de la familia doliente.

El duelo se despide en la puerta del Templo.

AGRADECIMIENTO E INVITACION

La familia de la que en vida fue:

Sra. ELENA ZAPATA vda. DE SALAZAR

(Q.E.P.D.)

agradece profundamente a todos sus parientes y amistades por los sentimientos de pesar que demostraron en momentos de dolor, e invita a la misa recordando los 8 días de su sensible fallecimiento que se llevará a cabo el día de hoy sábado 26 de junio a horas 18.15 en la Capilla Privada del Colegio San Calixto.

La familia del que en vida fue ejemplar esposo y padre

DON DANIEL ROBERTO ARDUZ ARANDA

(Benemérito de la Patria)

Lucy Ortiz vda. de Arduz, esposo; Enrique Arduz A., hijo; Luz Cazureaga de Arduz, María Teresa, Blanca, Rita, hijos políticos; Cintia, Patricia, Cristian, nietos, sobrinos, parientes y demás familia, personas piadosas en especial a los socios del Club 16 de Julio, camaradas del Regimiento Illimani, Mutual de San Vicente de Pool y demás amistades; se dignen asistir a la misa de 8 días que en sufragio de su alma se mandará a oficiar en el Templo del Carmen (calle Colón y Ballivián) a Hs. 17 p.m.

Favor que comprometerá la eterna gratitud de la familia doliente. (El duelo se despide en la puerta del Templo).

En la paz del Señor y confortada con los auxilios de la Santa Religión Católica ha dejado de existir la que en vida fue fiel esposa, abnegada madre y cariñosa abuelita,

SEÑORA DOÑA JUANA CAMPOS DE TAPIA

Q.E.P.D.

Máximo Tapia Torres, esposo; Graciela de Cameo, Rosario de Rivera y Luis Tapia Campos, hijos; Cnl. Hugo Rivera Eyzaguirre, Esteban Cameo, Mery Ramos de Tapia, hijos políticos; Carolina, Gonzalo, Denny, Lily, Marlen, Marisol y Ninoska, nietos; los primos, sobrinos y demás familia, ruegan a sus amistades, personas piadosas se dignen asistir a la misa de cuerpo presente, a horas 15 p.m. y a la traslación de sus restos mortales de la extinta al Cementerio General a horas 16 p.m. del día de hoy sábado 26 del presente. El cortejo fúnebre partirá de la calle Villamontes Nº 934 (Zona San Pedro).

Favor que agradecerá la familia doliente.

SERVICIOS DE FUNERARIA VALDIVIA GRANEROS 121 Tels. 324290 - 325254 - 369414

HISTORIETAS

DRAMAS CLASIFICADOS

DANIEL EL TRAVIESO

-- Si no hubiera sido por mi alcancía, mi papá no hubiera dado NADA hoy.

SOPA DE LETRAS

F	E	J	A	C	O	B	O	R	
K	O	R	A	I	S	T	O	P	
G	H	R	S	V	A	M	L	O	
H	F	D	A	I	I	C	D	T	
G	E	G	H	N	M	E	D	N	
R	S	T	O	R	E	D	R	I	
K	L	R	S	T	R	J	K	C	
Z	E	G	H	J	E	G	H	A	
J	E	M	I	A	J	H	D	J	

Solución a SOPA de LETRAS

A	T	C	E	H	J	K	L	M	
L	C	E	O	R	S	T	U	O	
D	A	I	N	R	S	U	T	V	
K	P	D	A	I	O	N	O	U	
X	I	L	A	B	E	N	E	G	
S	T	U	V	G	H	N	E	D	
M	A	I	R	S	I	S	T	L	
N	N	A	C	D	R	S	E		
M	S	T	U	V	C	A	B	O	

SIETE nombres de varón

Se leen de izquierda a derecha, de derecha a izquierda, de arriba abajo, de abajo arriba y en diagonal, al derecho o al revés. Trazando una línea alrededor de cada palabra, procure localizarlas todas, teniendo en cuenta que una misma letra puede formar parte de dos o más nombres por cruzarse éstos.

MARIA DE ORO

FRONTERAS DE LA CIENCIA

La fusión nuclear

LOS PICAPIEDRAS

DICK TRACY

AGATA

ARSENAL PSICOLÓGICO

AVISOS ECONOMICOS

PRESENCIA

Agencias Departamentales

La publicidad y avisos económicos, se reciben en las siguientes direcciones:

COCHABAMBA.- Calle Ecuador E-387. Teléf.: 26914.
COBIJA.-Cobija.
LA PAZ.- Mariscal Sta. Cruz. Ed. Esperanza.
ORURO.- Avenida 6 de Octubre. Edif. Club Oruro, 3er. piso. Teléf. 51725.
POTOSI.- Calle Padilla Nº 20. Teléf. 2622.
SUCRE.- Calle Estudiantes Nº 50. Teléf. 2116.
SANTA CRUZ.- Calle Beni Nº 84. Teléf. 48866.
TRINIDAD.- Trinidad. Teléf. 963.
TARIJA.- Calle Bolivar 248. Teléf. 2125.

En La Paz, los avisos económicos para los días domingo y lunes, se reciben hasta horas 12 del día anterior.
Como un servicio a la comunidad, nuestra tarifa en avisos económicos es de: $b. 2.00.- (DOS PESOS), la palabra.

ULTIMOS LIBROS DE LA COLECCION JURIDICA "GUTTENTAG"

LEVY ENRIQUE: Indice Alfabético del Código de comercio edición 1982, 891 páginas.
LOPEZ JULIO: Compendio de Derecho Procesal Penal y Código de Procedimiento Penal. Normas de Etica para el juez y el abogado, 3a. edición 1982, 338 páginas.

OTROS TITULOS EN DERECHO

CRESPO OSCAR: El delito de violación (metodología, legislación de 1834 a 1972) 287 páginas.
CHACON ALFREDO: De los recursos ordinarios y extraordinarios en materia civil, edición 1980, 288 páginas.
OLGUIN JOSE A. : Introducción al estudio del derecho, edición 1982, 447 páginas.
PACHECO ISAIAS: Instituciones jurídicas de la minería boliviana (Código de minería de 7.3.65, 872 páginas.

LOS AMIGOS DEL LIBRO

La Paz, Calle Mercado Nr. 1315 (25-27)

Profesores Academias

GUITARRA clases 361378 (24-28/158259)

CLASES de piano, acordeón, teléfono 341257 (26-27/158426).

CURSOS PROFESIONALES instalaciones eléctricas domiciliarias, duración un cuatrimestre inicio 30 de Junio. Inscripciones Colón 660 (25-29/158402) .

Revistas Libros

DACTILOGRAFIADOS IBM, tesis, libros, cartas trabajos prácticos, etc. teléfono 373715 (24-3-Jul 1/158282)

Departamentos Habitaciones

DEPARTAMENTO Céntrico soleado doy anticrético 342587 adultos (25-27/158403)

ALOJAMIENTO ATLANTIC habitaciones, individuales a precios económicos. Delegaciones precios convencionales. Av. Armentia 521, teléfono 323342, a pocos pasos de la Terminal de Buses. (15-29/158026).

LA FEDERACION De Educadores de La Paz necesita en anticrético departamento adecuado para una biblioteca con proyección a constituir "La Casa De la Cultura del Maestro". Ref. Casa Social del Maestro , teléfono 340462 (26-27/158429).

DEPARTAMENTO en alquiler 3 dormitorios, ciudad Satélite, Plan 328 calle 3 Nº. 270 teléfono 811483 (24-26/158285)

DEPARTAMENTO ANTICRETICO $b. 85.000.- 2 dormitorios dependencias, derecho garaje plan Autopista Nº. 23 parada Micro "O" teléfonos 301262-379814 (26-30/158427).

ALQUILO una habitación teléfono 312223 (26-27/158418).

EN ALQUILER tres habitaciones cocina y baño común Obrajes teléfono 786340 (26-27/158422).

DEPARTAMENTO NUEVO dos dormitorios vendo por viaje Avenida Arce teléfono 353875 (26-28/158412).

AMPLIO DEPARTAMENTO 3 dormitorios, dependencias en Sopocachi vendo 39.000 dólares teléfono 361478 (26-28/158421).

Casas

CASITA VENDO un departamento y dependencias, en Sopocachi Romecin Campos 546 parada micro T. (25-27/158409)

OPORTUNIDAD vendo casa cómoda lindo barrio Ref. L-30 San Miguel (23-27/158279)

CASA EN VENTA departamento completo, zona Achachicala Sebastián Guarachi Nº. 2170 Ref. teléfono 363021 (25-27/158404)

CASA EN VENTA 9 ambientes, patios cementados, garaje teléfono Ciudad Satélite plan 220 Ref. teléfono 810698 (25-27/158407)

ANTICRETICO ofrezco casa independiente Ciudad Satélite Ref. teléfonos 810993-323451 (26-30/158418).

VENDO CASA céntrica teléfono 372958 constituimos casas viviendas con cuota inicial Ref. 372958 vendemos terrenos, Achocalla y Alto teléfono 372958 (23-/158281)

Propiedades Terrenos

TERRENO vendo San Miguel teléfono 795282 (24-30/158292)

EXTRAVIOS

POR EXTRAVIO queda nulo el cheque Nº. 319959 del Banco de la Vivienda , girado a nombre de Francisco Mendoza. (26-27/158428).

POR EXTRAVIO de la chequera Nº. 634278 al 634300 del Bco. de Cochabamba ésta queda anulada. (26-27/158419).

Instrumentos Musicales

PIANO COMPRO caja metálica teléfono 340425 (26-28/158416).

Préstamos Dinero

PRESTO DINERO inmediatamente sobre líneas telefónicas, joyas. 370503 (26-27/158430).

Empleados

SOLICITAMOS Señorita para atender una tienda Teléfono 312223 (26-27/158417).

NECESITO SIRVIENTA vestido o pollera, cama adentro, calle Andrés Barragán 2113 zona Cristo Rey (parada micro F) teléfono 354184 (26-27/158424).

Animales

CACHORROS COCKER inglés, en venta Boquerón 1526 teléfono 361339 (26-28/158414).

BUSCO NOVIA perrito French Poddler negrito Ref. teléfono 356386 (24-28-/158283)

PEKINESES vendo teléfono 354718 (25-29/158408)

Vehículos

VENDO DOS Tractores agrícolas con implementos un Fiat 900 seminuevo y un International referencias teléfono 364246 (26-27/158415).

POR VIAJE vendo Auto Mercury de lujo teléfono 793642 (25-27/158300)

Ropas

ROPA LAVADA económico Alianza 679 teléfono 374384 (11-1-Jul/158270)

COMPRO ROPA TELEVISORES 3 en 1 muebles, bicicletas, discos máquinas de coser-tejer, escribir etc. teléfono 362774 y 355591 (22-26/158262)

Técnicos

CEPILLAMOS pisos plastificamos teléfono 329030 (21-30/158252)

TV REPARAMOS televisores color, blanco y negro, Sony , Toshiba, Sanyo, Zenith , 3 en 1, cuadrofónico, componentes cambio ciclajes puntualidad y garantía. Teléfono 367368 (23-26/158280)

TELEVISORES reparo a domicilio teléfono 341860 (25-29- Julio/158413).

MECANOGRAFO repara máquinas de escribir, coser, a domicilio. Ref: Teléfono 811354. (20-26/158196).

PLOMEROS INSTALACIONES REPARACIONES arreglo calefones artefactos sanitarios garantizados teléfono 356269 " (24-26/158294)

PLOMEROS reparaciones instalaciones limpieza, calefones artefactos sanitarios, garantizados teléfono 340488 (24-26/158294)

PLOMERO instalaciones reparaciones teléfono 354306 (24-26/158289)

MAESTRO PINTOR albañil, teléfono 362307 (19-27/158038)

PINTOR ALBAÑIL colocado de parket arreglos de tapicería teléfono 379924 (24-3-Jul /158291)

REPARAMOS TELEVISORES, color, blanco negro, tres en uno, componentes, cuadrofónicos, Beltex, Crown, Hitachi, Mundial , National, Sony, Toshiba etc., Garantía servicio a domicilio , teléfono 311031 (26-27/158425).

Muebles

MUEBLES DE ROBLE sillones giratorios americanos, sillas talladas, fonógrafos antiguos Edison, hamacas silenciosas, catres, vendo por viaje. Ref. Eloy Salmón 682 lado farmacia Salus, zona Gran Poder, esquina Ricardo Bustamante. (25-26/158297)

DE OCASION VENDO un juego de LIVING CIRCULAR con almohadones esponja tapiz importado color estampado PRECIO DE OCASION Ref. General Gonzales Nº. 1293 lado Cine Center (San Pedro) 24-26/158294)

Tocadiscos TV-Radios

COMPRO TELEVISORES a COLOR a medio uso en mal estado 3 en 1 en cualquier estado toda marca. Recojo a domicilio Ref. fono 379639 (22-26/158262)

TELEVISORES 3 en 1 COMPONENTES en cualquier estado teléfono 362774 (22-26/158262).

COMPRAMOS TELEVISORES 3 en 1 radios grabadoras, recogemos a domicilio Ref. teléfono 355591 (22-26/158262)

VENDO TELEVISOR 24" Aspiazu 739 esquina Abdón Saavedra. (26-27/158426).

Orquestas

ORQUESTA FICO MARIACA, teléfono 364041. (15-7 Julio/157691).

COSMOS conjunto orquestal , teléfono 364374 (23-10-Julio/156227)

LOS PEQUENINOS su orquesta teléfono 350556 (26-5-Jul/158420).

CARLOS ZURITA ORGANISTA, teléfono 811067. (15-15 Julio/158016).

ORQUESTA YUNGUENITA con servicio de motor de luz eléctrica. Teléfono 812193 (21-30/158199)

ofertas especiales

PRIVILEGIO INDUSTRIAL Ofrezco venta-explotación invento "PROCEDIMIENTO PARA OBTENCION DE ACIDOS CARBOXILICOS - ALIFATICOS" B-3722 Ciba - geigy Dirigirse casilla 853 (25-26/158299)

PRIVILEGIO INDUSTRIAL Ofrezco venta-explotación invento "PROCEDIMIENTO PARA OBTENCION DE ACIDOS CARBOXILICOS - ALIFATICOS" B-3733 Ciba - geigy Dirigirse casilla 853. (25-26/158299)

PRIVILEGIO INDUSTRIAL Ofrezco venta - explotación invento "PROCEDIMIENTO PARA PREPARACION DE UN GRANULADO CONTENIENDO GLUCOFURANOSIDOS" B-3734 Ciba-Geigy. Dirigirse casilla 853 (25-26/158299)

Teléfonos

COMPRO TELEFONO pago contado 379661 (27-26-Junio/157503).

TELEFONOS VENDEMOS, alquilamos, anticrético, cualquier zona instalación inmediata edificio Cosmos "Cuarta Sociedad" (27-26-Junio/157503).

VENDO teléfono 367754 (26-158430)

URGENTE compro teléfono 367754 (26-158430).

Varios

SE COMPRA Chatarra de Bronce, cobre, Aluminio, Zinc, Plomo en cantidades de 20 Kgs. llamar a los teléfonos 355181 y 366048 Lunes a Viernes en Hrs. de oficina (22-6-Julio/158269)

OCASION llantas usadas "Aro 16". repuestos varios teléfono 367398 (24-28/158286)

MASAJES 375521 (24-3/JUL/158281)

SE VENDE bicicleta , estufa, hornito eléctrico, máquina de coser, televisor, y varias cosas más, calle 12 Calacoto Nº. 8006 teléfono 793527 (26-27/158423).

GUINCHE para minería eléctrica, 1,5 toneladas vendo, teléfono 326644 (25-27/158405)

INDUSTRIAS MAQUINAS

VENDO molino y mezcladora de cacao,teléfono 311622 (23-27/158274)

VENDO URGE máquinas recta, flamante marca Consu teléfono 323984 Aspiazu Nº. 27/158275)

MOLINO ALEM café y cereal teléfono 3230 26/158264)

VENDO TORNO teria, sierra tupi. pasaje G zález 555 teléfo (25-27/158411)

COMPRO le pago al mejo consulte sin co Av. América y (23-30/158277)

COCHABA

EN COCHABA ALQUILA dos TAMENTOS ferencia a EM ideal para OF RESTAURANT calle Mayor Ro 122 esquina Referencias COCHABAMBA (10-20/157653)

EN COCH precio ocasión, venta ubicac Mirador obra concluida, 1.500 m2. constr m2., incluye sau de juegos. Re Casilla 28/152599)

EN COCH vendo casa pro celente ubicac residencia ca más pulpería, léfono 25/152596)

SANTA

EN SANTA CR en lote de 600 Urbari), cambio en zona céntric nillo Ref. teléfono 374227, en Santi 25826 (22-30/158

SANTA CRUZ frial flamante gentina camara de hueso, ma carne, balanz instalado a 3 cu la plaza prin léfono 6789 26/151234)

SANTA CRUZ bonita granja tareas, casas d da, huerta de luz eléctrica teléfono 2277 (26-30/151243).

SANTA CRUZ inversión 50 rústicas Santa sector lotea 1.650.000.- acep muta movilidad neta C.S.G. ca Dr. Jordán 29363 Santa C 28/151235)

OPORTUNIDAD SANTA CRUZ motivo de viaje lavandería con permanente y ubicación primer anillo cias calle Sue léfono 4289 Jul/151244)

TARIJ

TARIJA VENDE muto máq tocopiadoras y Canon, mayores cias, llamar tele Tarija (23-29/

Apoyo castrense a Bignone y críticas a conducción de la guerra de las Malvinas

ENOS AIRES, 25 Un grupo de ses Coroneles y Generales de manifestó su al Presidente Rey- Bignone pero for- íticas a la conduc- strense de la guerra Malvinas.

lo indica una ver- ue publica hoy el "La Nación", s que el diario "La advierte que "el se presenta guro y, por tanto, catástrofe es hoy table".

General retirado asumirá la ncia el próximo 1 por decisión del o en Jefe del luego que la y la Fuerza Aérea raran de la Junta

Nación" cita s castrenses" y que, en una reunión la el lunes último, importante guar- militar de Campo de los Coroneles y les de Brigada os tuvieron " ex- s de descontento manera en que se la acción bélica Gran Bretaña y aún toma de decisión vó a esa instancia a".

egrega el diario que, reunión, "un grupo" stó su apoyo a Big- pero "otro se habría stado favorable a alida de tono na- sindicalista" (neo-).

embargo, agrega ma fuente del Ejér- consultada por este definía como "u- la alternativa de país pudiese man- al margen de los centros de poder cional. "e in- emente -agregaba- dos Unidos son uno ".

a Nación" también que, luego de las informativas las el jueves por los ndos de la Ae- a, una de ellas da por el Coman- n Jefe Brigadier Lami Dozo, se ue "la Fuerza ha pasado a la ".

comentario del "La Prensa" indica a desvinculación de ada y de la Fuerza con la cual se na- ntado evitar, entre sas, que la "inter- el Ejército agra- al propagarse, las ancias que en esas se observan tam- relación con sus as cúspides, facilitar una recon- del Ejército sin dos movimientos icos".

verdad, el pa- se presenta muy y por tanto ninguna fé es hoy descar- añade el diario.

ma "La Prensa" el gobierno argen- ecreta ahora su hostilidades con Bretaña sin una contrapartida dora por parte de , el porvenir del se haría mucho erto aún".

bién señala que dos Unidos pue- er mucho, por lo más que de cos- en favor o en de esta situación y también en en contra del de Nicolaides- este sentido es- si el Presidente Reagan "hace presumible in- sobre la Pri- nistra británica, Thatcher, y se aviene a ne- o anunciar que lo a archivar su da militarización pelago, "el cese idades sería aquí gerible y, sobre nos cesante, por rio, para el Poder

su primera acción de conocerse su ción, el General se reunió anoche gentes de los par- ticos.

a reunión, Bignone el levantamiento rohibición de ac- políticas, cuando Presidencia, in- inexistencia de tomadas en lo s designaciones iales y afirmó que o Bretaña no hay des de reanudar aciones "por

un comunicado el jueves, el reiteró su "total al General Bignone consecución "del de normalización nal (de- ización), en los y condiciones re- ente comunicado

BIGNONE Y FRONDIZI.- Buenos Aires, 25 (AP) - El general retirado Reynaldo Bignone, a la izquierda, presidente designado de la Argentina, estrecha la mano al ex presidente argentino Arturo Frondizi durante una reunión de representantes de partidos políticos efectuada en Buenos Aires (Radiofoto AP)

El Ejército elabora reformas al estatuto de gobierno en Argentina

SOLDADO HERIDO.- Montevideo, 25 (AP) - Uno de los numerosos soldados británicos heridos en las Malvinas, desembarca del barco hospital Hecla, para luego seguir viaje a Londres (Radiofoto AP)

BUENOS AIRES, 25 (EFE).- - La Junta Militar Argentina será la responsable de disponer o no el cese de hostilidades con Gran Bretaña por las islas Malvinas.

Esta variante que antes correspondía al Presidente de la Nación, esta contenida en el proyecto de reforma de los estatutos del proceso de reorganización nacional.

La versión la publica en su edición de hoy el vespertino "La Razón", en primera página, periódico generalmente bien informado en temas castrenses.

Según el rotativo, que cita fuentes fidedignas, el proyecto de nuevo estatuto confiará al triunvirato militar las decisiones sobre "la guerra y la paz", prerrogativa que corresponda al Presidente de la Nación y que, precisamente, "fue lo que motivó el cese de Galtieri al declarar que seguiría la lucha contra Gran Bretaña".

La ausencia de una clara definición sobre ese punto ha paralizado virtualmente las gestiones diplomáticas con Gran Bretaña, afirma el diario.

El proyecto en estudio busca adecuar los elementos normativos dictados por el nuevo gobierno militar a la nueva situación originada con el alejamiento de la Junta Militar de la Fuerza Aérea y la Marina.

Estas dos fuerzas, en sendos comunicados emitidos el pasado lunes 21, anunciaron su desvinculación política del triuvirato, reservándose para sí las decisiones militares.

En este sentido la incógnita está en saber si el proyecto que elabora el Ejército de forma unilateral será convalidado por la Fuerza Aérea y la Armada.

En cuanto al proyecto mismo introduce cambios en la composición de la Comisión de Asesoramiento Legislativo "CAL" que hasta el momento estaba integrada por nueve miembros, tres de cada arma, que eran substituidos de forma rotativa.

Piden se levante estado de sitio en la Argentina

BUENOS AIRES, 25 (AP)- Unas 400 personas, entre ellos el Premio Nobel de la Paz de 1980, Adolfo Pérez Esquivel, suscribirán una presentación a la justicia en la cual piden el levantamiento del estado de sitio, vigente hace ocho años.

También en la presentación demandaron la libertad de los detenidos a disposición del gobierno por causas políticas pero que aún no han sido procesados. Se estima en casi medio millar el número de detenidos en estas condiciones.

Como fundamento para el levantamiento del estado de sitio se menciona "la indeterminación en el tiempo" ya que está vigente desde el 6 de noviembre de 1974, impuesto por el gobierno de la Presidenta María Estela Martínez de Perón, que fue derrocada el 24 de marzo de 1976. La imposición del estado de sitio fue a causa de la ola de violencia política que por ese entonces soportaba la Argentina.

Precisamente, esta ola de violencia fue la determinante de la detención de miles de personas, supuestamente vinculadas a organizaciones terroristas de izquierda, de las cuales permanecen aún varios centenares.

Sobre ellos fue que en la nota presentada hoy ante un Juzgado en lo Contencioso Administrativo se demanda la libertad.

En el escrito se señala que en el supuesto de no prosperar en la forma propuesta la petición, "se requiere dictar la sentencia de nulidad, por inconstitucionalidad de todas las medidas privativas o lesivas de la libertad de las personas".

El gobierno no ha dado indicaciones de cuanto podría completar la libertad de los detenidos sin proceso ni cuanto tiempo más mantendrá en vigencia el estado de sitio. Este ha sido el período más prolongado de aplicación de esas medidas restrictivas.

En el escrito presentado se transcriben expresiones de las autoridades sobre el estado de sitio y se sostiene "que no se justifica su actual vigencia porque ya no existe el problema de la subversión".

Nuevo Secretario de Estado llegará hoy a Washington

WASHINGTON, 25 (EFE).- George Schultz, el hombre de negocios que sustituirá como Secretario de Estado a Alexander Haig en la administración del Presidente Ronald Reagan, llegará mañana a la capital norteamericana procedente de Londres, informó hoy su secretaría.

Schultz, de 61 años, fue Secretario del Trabajo y del Tesoro durante la administración del Presidente Richard Nixon, gobierno durante el cual también ocupó el cargo de Director de la Oficina de gestión y Presupuesto.

Actualmente, Schultz es presidente de "Bechtel Group Inc.", una compañía basada en San Francisco, California y en la cual ha desempeñado otros puestos antes de asumir su presidencia en enero de 1981.

Schultz fue uno de los políticos republicanos a quienes se mencionó con más frecuencia como seguro candidato para la Secretaría de Estado antes de que Reagan anunciara en diciembre de 1980 su decisión de nombrar a Haig.

Destacados miembros republicanos del Congreso, que al igual que el resto de las personalidades políticas de la capital norteamericana fueron sorprendidos por el anuncio hecho esta tarde por Reagan, expresaron su beneplácito por la elección presidencial.

Muchos de los políticos manifestaron su sorpresa y se negaron a especular con los motivos que Haig tuvo para renunciar después de casi año y medio en el cargo, período en el que fue protagonista de conflictivas y embarazosas disputas con otros prominentes funcionarios del gobierno de Reagan.

"Me sorprendió el anuncio de la renuncia del Secretario Haig y creo que el nombramiento de George Schultz es una acertada decisión del Presidente Reagan y que contribuirá a fortalecer la política de la administración", declaró el Senador por Kansas Robert Dole.

"A mi juicio, el Presidente no pudo haber tomado una decisión mejor", afirmó en un comunicado el republicano por Illinois, Charles Percy, el hombre de mayor influencia en el Comité de Relaciones Exteriores del Senado norteamericano.

Mientras tanto, en Filadelfia, donde los demócratas celebran un congreso que puede culminar con la preselección de un candidato a la Presidencia para las elecciones de 1984, la noticia de la dimisión de Haig fue aplaudida.

Sin embargo, el Senador Richard Hollings dijo que era una lástima conocer la renuncia "del mejor funcionario de esta administración y, posiblemente uno de los mejores Secretarios de Estado en la historia de los Estados Unidos".

A pesar del historial de Schultz durante la administración Nixon, círculos políticos y diplomáticos no han comentado ampliamente sobre lo que pueda esperarse de su actuación como Secretario de Estado.

IMPORTANTE GRATIFICACION

A la persona que devuelva un maletín James Bond café oscuro, en la Terminal de Buses La Paz, el día miércoles 23, a Hrs. 6 a.m. conteniendo documentos de suma importancia que sólo interesan al propietario Sr. Florencio Sánchez Cruz. Llamar a los teléfonos 379774 y 379901.

PEUGEOT 504

Diplomático vende Peugeot 504 francés, modelo 79, 38.000 Kms. Ref. teléfono 790664 (tarde).

TEACHER

The Cochabamba Cooperative School is seeking a part-time mathematics and science teacher. The Teacher must be certified and be able to teach in english. For more details, phone 2-8796, Cochabamba.

HISTORIETAS

JUSTO Y FRANCO

EL DETALLE QUE FALTABA

CORDOBA

HISTORIETA DE LA INDEPENDENCIA

DON FULGENCIO

RAMONA

DOÑA TREMEBUNDA

DR. MERENGUE

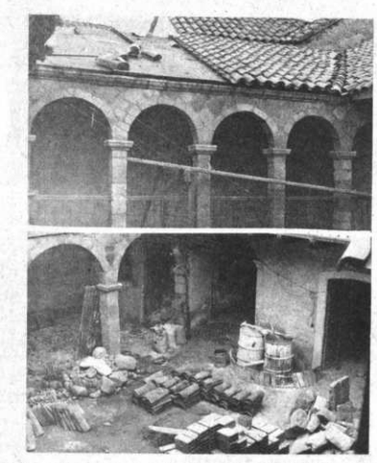

CASA DEL ARQUITECTO.- Con el propósito de dotar a la ciudad de un nuevo centro cultural, en febrero de 1981 el Colegio Departamental de Arquitectos de La Paz adquirió un inmueble ubicado en la tradicional calle Jaen. El edificio, actualmente sometido al proceso de remodelación, será entregado oficialmente el 19 de septiembre próximo. Dia del Arquitecto. El directorio del Colegio de Arquitectos ha elaborado un proyecto donde tienen cabida salas para exposiciones de artes plásticas, talleres de grabado, salón de conferencias y programas musicales y un sector que será destinado a un pequeño museo de arte moderno. La Casa del Arquitecto -declararon sus responsables a "PRESENCIA"- estará abierta a todas las inquietudes culturales y artísticas que tienden a desentrañar la duradera e invariable imagen de Bolivia. En la Casa del Arquitecto -una estructura colonial de tres patios y que ahora muestra un estilo ecléctico- serán organizados, además, cursillos para los estudiantes de la Facultad de Arquitectura de la UMSA. En la secuencia gráfica se puede apreciar el actual estado de los trabajos que se realizan en el edificio que en septiembre abrirá sus puertas bajo el nombre de "Casa del Arquitecto".

Cursillo en la Fundación San Gabriel

Del lunes 28 al miércoles 30 del corriente mes se realizará en la Fundación San Gabriel un cusillo de capacitación —a nivel de técnico medio— especialmente destinado a los jóvenes de las comunidades de Ulloma, Siqui, Collana, Sora, Pasa, Copacati, Callapa, Caquingora y Achiri.

El cursillo está auspiciado por el Centro de Investigación Integral de Promoción Agropecuaria y Artesanía Rural "Aymi—Minkha" (CIIPAAR-AM).

Responsables del mencionado Centro -que celebra su tercer aniversario- informaron a "PRESENCIA" que durante el cursillo serán abordados los siguientes temas: Planificación rural; Educación para adultos y jóvenes; Capacitación técnica en artesanía, agricultura, ganadería, seguro social, salud, etc.; Asistencia integral; y los procesos productivos; industrialización de los salares, comercialización, contabilidad, administración y cooperativismo.

En calidad de disertantes participarán los siguientes profesionales: Ingenieros Wagner Terrazas, Gregorio Bernal y Carlos Paredes; doctores José Campos y Enrique Velasco; licenciados Enrique Ibiett y Ligia Siles.

Mayores informaciones en la sede del CIPAARAM, Av. Gregorio Mendoza Nº. 68 Alto Miraflores.

Poeta Octavio Paz afirma que "no existen literaturas nacionales"

BARCELONA, (ESPAÑA), 24 (EFE).- El rasgo común que une a las literaturas de los Estados Unidos, Brasil y Latinoamérica es, según Octavio Paz, "el uso de una lengua europea trasplantada al continente americano".

En una entrevista que publica hoy el rotativo español "La Vanguardia", Paz señala que este hecho ha marcado las literaturas de América de una manera más profunda y radical que las estructuras económicas y que los cambios en la técnica y en la política.

Tras señalar que las tres literaturas se propusieron desde el principio romper la relación de dependencia que las unía con las de Inglaterra, Portugal y España a través de un doble movimiento -cosmopolitismo y nativismo-, Paz indica que la división entre escritores cosmopolitas y americanistas "es artificial y no refleja la realidad de nuestra literatura".

Las dos actitudes, añade, deben verse no como tendencias separadas y enemigas, sino como líneas que se entrecruzan, se bifurcan, se enlazan y vuelven a separarse, formando un tejido vivo. "Y ese tejido -subraya- es nuestra literatura".

Al tiempo que indica que no existen literaturas nacionales, señala que "la literatura latinoamericana no es la suma de varias literaturas desconectadas entre sí, sino que, por el contrario, es el producto de un juego de relaciones entre personalidades y corrientes literarias".

"Un continente tan desunido políticamente como América Latina -puntualiza Paz- encuentra su unidad en la literatura".

Respecto a las relaciones que mantiene la literatura latinoamericana con la española, Octavio Paz señala que al margen de las fronteras y por encima del océano, los estilos se comunican. "Los escritores -dice- forman familias, pero estas familias están unidas por los gustos estéticos".

Precisa que en lo que sí existen diferencias es en el carácter. "Uno es el carácter español -señala- y otros los caracteres latinoamericanos".

Octavio Paz recientemente recibió en Madrid el "premio "Cervantes" de literatura -máximo galardón de las letras españolas-.

OLEO de Lucia Alborta de Tamayo, joven artista boliviana que presenta catorce pinturas en la Galería de Arte América (Av. 20 de Octubre Nº. 2086). La muestra incluye una serie de Chipas, otra de girasoles, tres estudios, un paisaje y un pepino. Estas creaciones, de carácter abstracto, serán exhibidas hasta el 3 de julio próximo.

Ciclo de conferencias sobre la pintura argentina contemporánea

Julio Jacinto Angueira, licenciado en artes plásticas de la Facultad de Artes de la Universidad Nacional de Córdoba, dará un ciclo de conferencias sobre la pintura argentina contemporánea.

La serie de disertaciones se realizará del 1º al 29 de julio próximo, en la Casa Argentina, Av. 6 de Agosto Nº. 2535.

En cinco conferencias el profesor Angueira desarrollará los siguientes temas: Generalidades sobre la función del arte en la historia, Vanguardia argentina, La abstracción, El informalismo y La crisis de la vanguardia.

Los interesados en este ciclo de conferencias artísticas podrán obtener mayores informaciones en la sede de la Casa Argentina.

ACTIVIDAD CULTURAL EN LA PAZ

NUEVA HASTINAPURA.- Miércoles, horas 19.00 inauguración de un curso sobre el tema "Filosofía: ¿racioncinio o vivencia?", Jueves 1º de julio, horas 19.00, conferencia sobre "Restauración del arte colonial", a cargo del Centro de Restauración del Instituto Nacional de Patrimonio Artístico y Artes Visuales (Local: Calle Juan José Pérez Nº. 354).

CASA MUNICPAL DE CULTURA. Lunes 28, horas 18.00, programa musical a cargo de los alumnos del Centro de Enseñanza de Organo Electrónico y Piano, del Prof. Jorge Méndez. Jueves 1º. de julio, horas 19.00 presentación del Teatro Experimental del Colegio Militar "Gualberto Villarroel"; obra: "Boquerón". Viernes 2, horas 19.00 "Diario de un secuestro", pieza que será llevada al escenario por el Teatro Estudio que dirige Eduardo Perales Sánchez. Del 28 de junio al 4 de julio, exposición de repujados en cobre de Roberto Reynoso. Del 1º al 4 de julio, muestra de litografías europeas de los siglos XVII, XIX y XX; auspicio de la Embajada de Francia.

BIBLIOTECA MUNICPAL. Del lunes 28 al viernes 2 de julio, cursillo sobre la ópera, a cargo del Arq. José Claure.

MIRADOR DE LAIKAKOTA.- Hoy y mañana, programas especialmente destinados al público infantil.

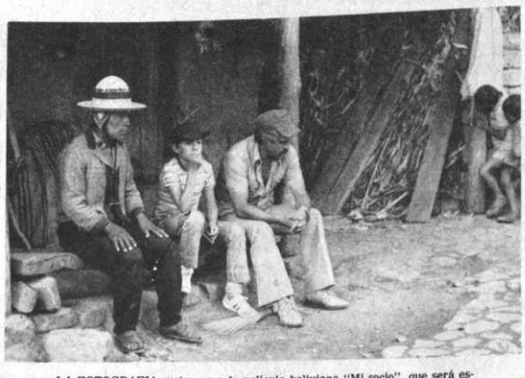

LA FOTOGRAFIA pertenece a la película boliviana "Mi socio", que será estrenada próximamente en La Paz. El film, realizado por la cooperativa cinematográfica "Mi socio" —en coproducción con Ukamau Ltda.— tiene como tema central la amistad y el diálogo entre el oriente y el occidente bolivianos. El largometraje "Mi socio", basado en un guión de Oscar Soria Gamarra, fue dirigido por Paolo Agazzi.

ACTIVIDAD CULTURAL EN LA PAZ

SALON MUNICIPAL.- Lunes 28, horas 18.00, inauguración de la exposición de óleos y acuarelas del artista boliviano Emilio Tórrez Illanes. (Local: Calle Colón).

CASA MUNICIPAL DE CULTURA.- Jueves 1º de julio, horas 18.00, reunión de la Asociación Boliviana de Artistas Plásticos (ABAP), para tratar temas relacionados con el segundo congreso nacional de artistas que se realizará en Potosi.

CINE 16 DE JULIO.- Sábado 26, horas 9 y 30 a.m. proyección de la película "Canoa", de Felipe Cazals. Sábado 3 de julio, horas 9 y 30 a.m., "El juez y el asesino", de Bertrand Tavernier. Sábado 10, "El largo brazo de la ley", de Pasqale Squitieri. Ciclo auspiciado por el Cine Club Juvenil "La Paz".

CASA MUNICIPAL DE CULTURA.- Exposición permanente de pintura boliviana contemporánea.

CENTRO BOLIVIANO AMERICANO.- Presentación de la serie televisiva "Cosmos" de Carl Sagán. El ciclo, que durará hata el 2 de julio, será presentado en cada sesión por Raúl Mariaca, Manuel de la Torre y Carolina Zumarán. Los videos-cassettes están en inglés y tienen sesenta minutos de duración. (Local: Parque Zenón Iturraide 121, Avenida Arce).

MUSEO NACIONAL DE ARTE.- Exposición permanente de pintura colonial boliviana, (Local Calle Comercio esq. Socabaya).

GALERIA EMUSA.- Exposición de óleos de Gustavo Medeiros (Local Av. 16 de Julio Nº 1607).

CURSILLOS.- El Teatro Naira ofrece cursillos de música nativa, el programa comprende la enseñanza acelerada de los siguientes instrumentos: choquelas, laquitas, quena quenas, moseños, pinquillos, tharkas, mimulas, khoicos, waca pinquillos, wankaras y zampoñas, además de orientación sobre el uso de vestuario nativo y las canciones en aymara. Informaciones en el local de la calle Unión esq. Chuquisaca Nº 401.

MUSEO NACIONAL DE ARTE.- Exposición de pintura de Carlos Fernández.Muestra auspiciada por la Embajada de la República Socialista Federativa de Yugoslavia. (Local: Calle,Comercio esq. Socabaya).

GALERIA MELANY BEART.- Exposición de dibujos del artista Karmo. (Local: Av. 6 de Agosto Nº 2534).

TEATRO MUNICIPAL.- Temporada de la Compañía de Teatro de Agustin Mendieta . Obra: "Una casa de lios".

CASA MUNICIPAL DE CULTURA.- Exposición de relieves artísticos de Renato Galván Vargas.

GALERIA AMERICA.- Exposición de óleos de Lucia Alborta de Tamayo. (Local: Av. 20 de Octubre Nº 2086).

SALON MUNICIPAL.- Exposición de óleos, acuarelas y dibujos de Julio César Téllez Tomán. (Local: calle Colón).

MUSEOS.- Casa de Murillo, calle Jaen Nº 790, tel. 375273; Museo Nacional de Arte, calle Comercio esq. Socabaya; Museo Nacional de Etnografía y Folclore, calle Ingavi Nº 916; Museo de la Policía, calle Junín; Museo Histórico "Litoral Boliviano", calle Jaen Nº 789; Museo Costumbrista, calle Jaen esq. Sucre; Museo de Historia Natural, Campus Universitario, Cota Cota, calle 26; Museo de Arte de la Catedral de La Paz, calle Socabaya Nº 432.

PEÑAS FOLCLORICAS.- Naira, calle Sagárnaga Nº 161, tel. 325736. Casa del Corregidor, calle Murillo Nº 1040, tel. 363633; Los Escudos, Av. Mariscal Santa Cruz, El Internacional, calle Ayacucho Nº 206, tel. 342942.

"SAN MARTIN Y EL POBRE", obra de El Greco que pertenece a la National Galery of Art de Washington. Sesenta cuadros del pintor cretense, afincado en España en el Siglo XVI, han sido mostrados recientemente en Madrid. El conjunto artístico, que reúne la sobresaliente de El Greco, recorre actualmente diversas ciudades norteamericanas.

PROGRAMA DEL GOETHE INST

El Goethe Institut -Av. 6 de Agosto Nº. 2118- ha preparado el siguiente programa cultural para el próximo mes de julio:

1 Jueves, a horas 19"

MUSEO NACIONAL DE ARTE Y GOETHE - INSTITUT
Invitan a la Inauguración de la Exposición

"NUEVA GEOMETRIA"

Con el objeto de dar una idea de la variedad del arte moderno existente en la República Federal de Alemania, se ha preparado un programa que consiste en una serie de exposiciones vinculadas entre sí. La finalidad de cada exposición es poner de manifiesto un aspecto particular, desde el punto de vista formal, material o estilístico. La presente exposición, titulada "Nueva Geometria", pretende documentar una variante estilística. Incluye treinta obras; su organización sistemática no ha sido, desde luego, asunto fácil. Los artistas no obedecen a una tendencia impuesta de antemano, no se rigen por concepciones estilísticas unitarias; cada obra es, más bien, el resultado de una decisión individual. Y hasta el mismo título de esta exposición, con su énfasis en lo geométrico, ha de ser entendido simplemente como un término convencional al que se procura dar una cierta precisión con el calificativo "nueva".

La muestra quedará abierta al publico hasta el 14 de julio de 1982.

Local: MUSEO NACIONAL DE ARTE

5 Lunes
EXPOSICION

"DEUTSCHLANDKUNDE"

La exposición es una pequeña muestra de fotografías sobre la República Federal de Alemania.

La muestra quedará abierta al público hasta el 15 de julio de 1982.

Local: GOETHE-INSTITUT.

CORTOMETRAJES BOLIVIANOS
6 Martes, a horas 19"

"ABRAMOS LA MURALLA"

de: Jorge Sainz, Germán Pacheco, Mónica Crespo, Liliana de de la Quintana, Alfredo Ovando, Luis Revilla.

Blanco y Negro - Duración 8 Minutos

"PARTENOGENESIS DEL ARTISTA"

de: Diego Torres

Blanco y Negro - Duración 15 Minutos.

Local: GOETHE-INSTITUT

CORTOMETRAJES BOLIVIANOS

7 Miércoles, a horas 19"

"OCASO"

de: Ute Gumz, Gabriela Avila, Genevieve Laboc[illegible] Arraya, María Luisa [illegible] Blanco y Negro - Minutos

"VAMOS TODOS"

de: Diego Torres - Jor[illegible] con: David Moncada villano, María Luisa Johnny Luna, Julio [illegible] Blanco y Negro - Minutos

Local: GOETHE-I

8 Jueves, a horas 19"

ASOCIACION "HUM
Invita al

RECITAL DEL CO MARA

"VOX CORDE"
Local: GOETHE-I

13 Martes, a horas 19"

ROSENDO PUEBLA CHACO

RECITAL DE MU CLORICA

El dúo interpr posiciones propias ROSENDO PUE GAR CHACO.- Inte vidades musicales impulsados por el de conocer sus re posiciones.

Local: GOETHE-I

14 Miércoles, a horas 1

ASOCIACION "HUM
invita a la LECTU TARIO DEL LIBR UN NOSTALGICO PA de

EDUARDO MONROY
Reminiscencias d ciudad tranquila y

Local: GOETHE-I

19 Lunes,

EXPOSICION "EL FILM ABSOLUT

El "film absoluto forma cinematográ rrativa, absoluta, a tructural, cuenta ya años de historia, q cine de animación de cine de los 20.

Esta muestra tr parte, de mostrar l relaciones existente y las artes plásticas y, además las [illegible] fragmentos de pe distintos films pers una idea sobre la ev en el ámbito cinemat

Esta exposición trada por una pelícu rutos de duración proyectada los días 19 Lunes, a horas 19 21 Miércoles, a horas

La muestra queda público hasta el 30 de

Local: GOETHE-I

Obra teatral del grupo "Rajatablas"

Un Simón Bolívar que refleja el drama de América Latina

ROMA, 25 JUN (EFE).- Una obra de teatro inspirada en la personalidad de Simón Bolívar, un héroe de la historia de América Latina, pero que revela a su vez el monstruo de la violencia actual, ha sido estrenada en Roma, con gran éxito de crítica y de público.

El conjunto "Rajatablas" del Teatro del Ateneo de Caracas, presentó ayer "Bolívar" en la muestra sobre teatro de la América Latina, un espectáculo definido por la crítica como "esencial" y "austero".

"Bolívar" es un drama colectivo que utiliza metáforas, sin referencias concretas de lugar y tiempo pero con una clarísima alusión a una dramática fase histórica que sufren algunos países de América latina.

La historia se ubica en una cárcel para detenidos políticos donde los prisioneros, rapados, reducidos a sobrevivientes de un campo de exterminio, son obligados por sus carceleros a interpretar, en el aniversario del nacimiento de Simón Bolívar, un drama sobre los últimos días de la vida del Libertador.

La metáfora de la obra consiste en el contraste que representa interpretar un drama sobre el héroe que dio libertad y conciencia de sí mismo a muchos pueblos de América Latina y que revela, por otra parte, los monstruos de la violencia y la prevaricación que aún oprimen la historia y la crónica de esos países.

En la obra se advierte, afirman los críticos, cómo el poder quiere el optimismo de la historia oficial mientras los prisioneros-actores buscan demostrar hasta qué punto han sido traicionados los ideales en los que se inspira su vida y su acción.

El prestigioso diario "Corriere Della Sera" dice hoy que el espectáculo que se logra está hecho de pocos objetos austeros y pasajes escénicos en los que convergen momentos de terror y de infinita dulzura.

"Bolivar", que fue dirigida por Carlo Giménez, fundador del grupo "Rajatablas", fue representado por un grupo de actores que, según la crítica, se expresa con violencia y con rigor, con sufrimiento y lucidez.

América en exposición internacional

ESSEN (DID).- Medio millar de obras de arte de Africa, América, Oceania, del Oriente y de los países del Sur y Este de Asia, propiedad del Museo Linden de Stuttgart, se exponen hasta el 25 de julio en la Villa Hugel de Essen (República Federal de Alemania). El lema de la exposición es "Pueblos Lejanos - Tiempo pretéritos". En esta villa, que fue residencia de la familia Krupp, pueden ser admiradas obras de arte de casi todas las culturas no europeas.

La Villa Hugel, transformada en pabellón de exposiciones y actividades culturales, sigue siendo mantenida por el consorcio industrial Krupp. En ella se exhiben periódicamente manifestaciones culturales de todo el mundo, siendo el objetivo de estas exposiciones, por un lado, el presentar a la población alemana de la Cuenca del Ruhr la cultura y civilización de otros pueblos, y por el otro lado, fomentar el entendimiento entre los diferentes países.

Otro de los objetivos que cumple la Villa Hugel es el de exhibir importantes colecciones de arte que no cuentan con la posibilidad de ser expuestas al gran público en una sala idónea. En esta exposición internacional de arte se exhiben actualmente 311 obras de gran valor. Se trata de piezas artísticas que nunca antes fueron expuestas públicamente, pues el Museo Linden de Stuttgart, cerrado desde el año 1978 a causa de las obras de transformación que se realizan en el interior, las adquirió últimamente.

La exposición "Pueblos lejanos - Tiempos pretéritos" es al mismo tiempo un llamado apremiante al mundo a velar por la salvaguardia del legado cultural del llamado Tercer Mundo, según resalta el director del Museo de Stuttgart, profesor Friedrich Kufmaul.

La exposición será exhibida a continuación de Essen en Bonn, Hamburgo y Viena.

PROPIETARIO VENDE

Linda casa llena de sol con amplio jardín; living, comedor, escritorio, 2 baños, 3 amplios dormitorios, cocina, dependencias de servicio y otras comodidades en Bosque de Bolognia, calle Saavedra 347. Telf. 793903.

CASA EN VENTA

Se ofrece casa en venta zona central, Colombia esquina Murillo.

Solicitar entrevista al Teléf. 786216 de lunes a viernes solamente de 9 a 12 a.m.

Casilla de Correo 7614 La Paz.

METAL TRADERS OVERSEAS CORPORATION
CHURQUINI ENTERPRISES INC.
BOLIVIA ANDINA PETROLEUM CORPORATION

COMUNICAN EL TRASLADO DE SUS OFICINAS DE LA CALLE FERNANDO GUACHALLA Nº 319 A SU NUEVA DIRECCION:

EDIFICIO ILLIMANI 4 Y 5 PISO
AVENIDA ARCE ESQUINA CAMPOS
SOPOCACHI
TELEFONOS 355574 325601 354621

CLUB SOCIAL "16 DE JULIO"
CONVOCATORIA
A ELECCIONES

Se comunica a los señores socios de la Institución que de acuerdo a nuestros Estatutos, se elegirá a cinco Directores Titulares y a cinco Suplentes en las elecciones que se llevarán a cabo los días miércoles 30 de junio, jueves 1º y viernes 2 de julio en curso, de horas 19 a 22. Para ser elector o elegido es obligatorio tener sus cuotas pagadas al día.

La Paz, junio de 1982

EL DIRECTORIO

Asociación Comerciantes Minoristas
Super Mercado Central - Cochabamba
CONVOCATORIA

Se cita con carácter urgente a los asociados de la Asociación de Comerciantes Minoristas Super Mercado Central, a la Asamblea extraordinaria que se llevará a cabo el día 28 de los corrientes a la hora 14.00 para tratar el siguiente orden del día:

1.- Situación de los asociados morosos
2.- Liquidación y devolución de aportes.
3.- Asuntos varios.

NOTA.- Para el caso de no reunirse mayoría absoluta de asociados a la hora 14.00, se procederá a la realización de la asamblea con el número de asistentes a la hora 15.00.

EL DIRECTORIO

CURSOS DE ARTE

Producciones Valcárcel ofrece un nuevo ciclo de

Fotografía artística, acuarela, dibujo y composición. Inscripciones [illegible] lunes a jueves de 19 a 21 Hrs. en su luevo local (Av. Arce 2724 casi es Campos. Piso 1. Depto. 8).

!! A L Q U I L A M O S !!

En zona fabril, galpones y depósitos -secos y seguros- con instalacion de agua, Luz y Alcantarillado, aptos para instalación de pequeñas y medianas industrias.

Para mayores referencias llamar al teléfono Nº 379623 ó dirigirse a Casilla Correo Nº. 685.

La Paz, 25 Junio 1982

COLEGIO FRANCO BOLIVIANO

El Colegio Franco Boliviano está haciendo su previsiones estructurales del nivel pre-básico para el año de 1983.

Los padres de familia que deseen que sus hijos ingresen al Pre-kinder pueden, a partir del 1º. de julio pasar por el colegio. El Director recibirá personalmente cada familia interesada para dar todos los informes sobre las condiciones de estudios que el establecimiento ofrece.

CAJA NACIONAL DE SEGURIDAD SOCIAL
INVITACION Nº 5/81-A

La Caja Nacional de Seguridad Social invita a las firmas industriales y comerciales legalmente establecidas en el país a presentar sus propuestas para la provisión de:

PRODUCTOS FARMACEUTICOS DE ELABORACION NACIONAL PARA CONSUMO DE 18 MESES

de acuerdo al Pliego de Condiciones y Especificaciones de los ítems declarados desiertos de la Convocatoria Nº 5/81, que se proporcionará a los interesados en el Departamento de Compras.

GARANTIA DE SERIEDAD.- Como garantía de seriedad de propuestas se deberá acompañar una Boleta Bancaria o Póliza de Seguro por un monto equivalente al 1% (uno por ciento) del valor total ofertado.

REINTEGROS Y TIMBRES.- Las propuestas deben estar acompañadas del reintegro de papel sellado a razón de una hoja por cada pliego de su propuesta, más timbres de acuerdo a Ley.

PLAZO DE PRESENTACION.- Las ofertas se recibirán en sobres cerrados y lacrados en la Secretaría del Departamento de Compras, Edificio ex Cadeja, Avenida Mariscal Santa Cruz esquina Almirante Grau, 7mo. piso, con el rótulo de: INVITACION Nº 5/81 PROVISION DE PRODUCTOS FARMACEUTICOS DE ELABORACION NACIONAL hasta horas 15.30 del día lunes 19 de julio de 1982, fecha y hora en que se procederá con la apertura de propuestas en Junta de Adquisiciones.

La Paz, 24 de junio de 1982

RELACIONES PUBLICAS C.N.S.S.